時報

EASTERN TIMES.

今天三張售大洋三分

時報　二千七百七十五號
中華民國元年三月初十日
舊歷壬子正月廿二日

去年今日
清外務部與俄使議俄約

手工製作品圖說及教授法出版

手工科之價値爲教育界所認識所出書籍範圍頗狹本書所載各種適用之教材於家庭幼稚園小學校各方面合用曰色木曰豆細工曰折紙曰紙橡曰粘工曰細工曰結紐曰繪紙曰厚紙曰細工曰物曰竹細工曰石膏細工曰木工曰金工約共成百餘各附以說明指授學者按圖摹做極易了解洵爲幼稚教育不可少之書裝訂一冊價洋四角上海望平街時中書局發行

民友社　埠大書莊　經理處

良書減價

凡另有書目函索即寄一切往來稱仍照舊例零售七折批發從廉

十六版　中學適用　算術教科書　連江陳文編定價一元三角
十八版　中學適用　小代數學　連江陳文編定價一元五角
以上二書疊經多版自本月起凡批發念部以上概照定價五折收數◎凡外本會出版算術代數幾何三角解析幾何微分積分理化博物歷史地理名學英文典等書數十種
上海四馬路巡捕房東首科學會編譯部總發行所啟

施大鏞聲明李少泉自願退股廣告

義裕莊向由李少泉洪蓮生先父小亭公股開訂立議單二年分洪君自願退股由李少泉與鏞股開買立合同上年冬初止李少泉挪欠莊銀一萬五千八百餘兩周轉不靈莊被虧倒泰豐浦方審判廳判李如久淸償予限年終繳銀屆期少泉現銀未繳暫將什房抵當由陳副民律師担認三月交付現銀並售股本作爲現銀扣除現尙未經清案法庭判償欠款合同並未取消實與股關認虧劃分兩事豈有藉此淸還挪欠莊款扣除股本即作退股價銀不問貿然登報天下無此公理合併聲明伏乞公鑒

商船學校通告

本校定于陽歷三月念五日陰歷二月初七日開學所有舊生均照南洋大學上中院辦法高等生每學期學費五元中學預科每學期學費二十五元膳費一律自理操衣費暫時免繳如需製操衣有破損遺失者均須自行補製備方准到校諸生願遵章來校者限十日內起本校暨學室報到毋誤校所仍在〇上海徐家匯

南匯縣立城南第一女校招生

初高兩級及師範班均有餘額茲定於陽歷三月十三號（即陰歷正月念四日開校）先期一日招考新生有志者速來報名校址在南匯南門

浙西鹽商公會通告

啓者近奉鹽政局通告召集衆商於三月十五日齊集浙鹽公所會議我杭嘉湖三屬同商應先研究進行方法以備鹽政局採擇爰於三月十三日下午一鐘假杭州大塔兒巷許宅開杭嘉湖日商聯合大會屆時務祈惠臨特促不及備函特此通告

津浦鐵路歡迎本報者注意

本報現與飛行社訂立特約凡津浦沿路發行事務歸飛行社經理沿路閱報諸君及欲代派本報者請向下關車站旁鄧府巷飛行社總經理處接洽可也本館特白

通益公機器紡織股分有限新公司股東維持會

本公司向係完全商股商辦頗著成效前淸增撫非法干涉嘗控訴得直更換總辦方冀同心協力恢復利權不意時局變遷商力日絀近來又有藉借外債之舉關係尤重似此事故多端我股東散處各方若不亟起維持恐非尋常之股東年會及董事常會所可解決現議組織本公司股東維持會公監督機關以資補救應需會費暫由發起人墊凡我有股諸公血本所關必表同意務請攜帶股票來會註冊並祈各抒意見公議進行公司幸甚本會事務所設上海東棋盤街盧陽公所

四川戴屏周鑒

留信已悉事無碍不必胆怯速即出面來棧相商决不爲難千急不可遲疑自誤

師範講習社特別廣告

本社畢業試卷原定辛亥年陰歷十一月底截止十二月二十披露後以戰事擾攘交通多阻登報展期日下民國成立大局粗定各處寄來試卷較前漸多現定於壬子年陽歷四月底即陰歷三月十五日截止收卷陽歷五月底披露繳卷諸君倘新從速寄下〇再迭接各處來信詢講義可否補購一節查本社講義倘存百餘份欲購者可直接函達上海四馬路商務印書館全書十五冊連郵費七元六角

上海中等商業學校廣告

各班均有餘額有志肄業者隨時至法租界紅墳山南首（即嵩山路巡捕房南首）打鐵浜本校報考可也招考簡章見二月念一至念七號（即舊歷正月初四至初十）本報

新刑律總分則補箋

（一）本書原案之沿革理由注意三項至爲詳盡爲研究新刑律所不可忽者（二）本律編纂出於日本岡田大郎調查案訂者爲多惟案語意義尙有未盡明悉者茲採其學說爲之補箋以備法律家之研究總則十七章分則三十六章分訂六冊一函定價洋一元陽歷三月內來購者照價七折外埠加郵費一角五分　寄售處上海棋盤街廣益書局及各書坊〇法政學社啟

圖畫專門學校廣告

本校現定于陰歷二月初八日開學已報名諸君請先一日來校繳清各費預備上課〇〇〇附設師範科半年畢業有志教育者請速報名可也　上海法界褚家橋寶安里本校謹告

金業私立商業學校廣告

本校自乙巳開辦已閱八年現遵蘇都督府令更名金業私立商業學校宗旨在教授商業必需之知識技能使學生畢業後實能從事商業自營生計故學科注重英文國文算學而尤注重於商業各學如中外簿記各國匯票結算莊息估看銀元等本校歷屆畢業生除有志精進升學他校外無不竭力推薦如銀行鐵路電報輪船各公司及各商號從事營業尙能不負所學現定三月十二號即舊歷正月二十四日開學凡曾在初等小學畢業而有志來學者請赴新閘橋路本校取閱章程可也

樺正董算術教科書及問題詳解

是書爲江蘇高等師範學堂教習江陰周京君重譯材料豐富文筆暢達理法詳明比舊譯有霄壤之別後來居上誠爲算術中最確之書其程度適合於師範學堂及中學堂之用今周君因鑒他書不無錯訛故精益求精以免此失特製精裝每部一冊定價大洋九角五分正◉本書問題詳解精製定價大洋七角

周藩譯　樺正董新代數教科書　共十二編由加減乘除一次方程公倍數公約數分數之加減乘除以至二次方程比例級數對數未附不等式對數式及變代式比例變法極大極小近世之新法新理無不具備爲中代數學第一善本洋裝精本每部一冊定價大洋一元二角

無錫吳君廷槐　樺正董新幾何教科書　立體平面　由日文譯成漢文將原書中之簡者詳之繁者約之闇者明之缺者補之以期適合於師範學堂中學堂及他中等教育之用樺正董先生爲日本算學巨子所著之書不下數十種無不紙貴一時則其價值固待贅言矣是書乃本其最近之學識及經驗編纂而成故其材料之豐富條序之整飭尤冠各書每部定價大洋八角其程度適

最新中學代數學教科書　日本大算學家樺正董著　由錢應淸君演　已出

上海科學書局廣東科學局分啟

中國圖書公司廣告

民國肇基首重教育而宗旨與昔時迥異敝公司爲各學堂適應共和國民起見特聘素有教育經驗之員編輯新國民各種教科書以餉後學惟爲時甚促一時未能悉數出版良深負疚因將舊編各種教科書逐一修改以應各學堂急需經遵臨時政府教育部通令其於未及重印各書多刊校勘記附入以便各教員授課時更改今將新編新改各書列下

新國民修身課本八冊　已出第一冊　價六分
新國民國文課本八冊　已出一冊　價一角
又　教授本　八冊
又　教授本　八冊
改正　高等歷史課本八冊　價各一角
改正　單級修身課本四冊　價各四分
改正　高等地理課本　八冊　價各二角
改正　單級國文課本　八冊　價各五分

太平洋報出版再告

本報代派區域遍海內外凡登本報廣告者不啻太平洋之水洄涵全球且特聘通人研究此事務使地位格式新異動人當不僅盡分行排字之勞也本報每日早五時出版凡杭嘉寧蘇松常鎭及各城市一律於頭班車送到本報現擬添訂各埠代派處并代收廣告處各埠有願爲本報訪員者請即試寄新聞七天以便函訂

本報出版通告已遍登海內外各大報現准四月一日出版　自出版始日發願每日先印三十萬份遍送海內外凡歡迎本報者速示住址俾得照送惟外埠須寄郵票一角

退股聲明

啓者南市實豐晉記上號生意本號於辛亥年底結帳資本除利以及各欵等項算清後從壬子年起情願將此四股退出以後實豐生意盈虧並外面來往各欵等永與晉泰無涉特登報聲明　晉泰土號啟

大慶元　衍慶　大慶　等清理催欠廣告

敬布告者前因武漢軍興金融奇慌以致本莊所設各莊一時同受影響不能不停止交易淸理帳目惟各莊旣經宣布淸理所有各存戶利息應懇一律停免俾便當道以昭平允諸維亮察

葉氏永承號名下五莊清理帳目廣告

敬布告者前因武漢軍興金融奇慌以致本號所設各莊一時同受影響不能不停止交易淸理帳目已閱四月仍無就緒是以由本總號在後馬路祥康里設永承號名下總理帳處一所以便逐莊勾稽早日完結但各莊旣經宣布淸理所有各存戶利息應懇一律停免其欠戶務望迅速措還各莊

葉氏永承號名下　南順記　可熾　義昌成　可熾順　四號淸理帳目廣告

敬布告者前因武漢軍興金融奇慌以致本總號所設各號存貨收入之欵多被損傷而外埠所設之各分號銀貨遭兵燹者尤鉅以致應手而付出之欵又皆急如星火勢不能不淸理帳目現在本總號在後馬路祥康里設立總理帳處一所伏望各欠戶見報務祈迅速措還各分號俾便彙總應付以全信用實感公便

南洋圖書局新編中華民國初等修身國文教科書廣告

民國成立數千年專制政體一掃而空除舊布新咸享幸福當民國下元之會屆建設共和之時百端待舉教育尤急今本局延聘著名教育家將舊有教本凡關滿淸專制有碍教育者一槪删除謹遵教育部通令刪實共和宗旨修改訂正刷印成書以供各學堂開學之用　上海棋盤街青蓮坊口南洋圖書局啓

東方日報出版通告

本報主張正當記載確實消息敏捷價格低廉定期陽歷三月二十日出版贈報半月送登廣告十五天上海四馬路老巡捕房對面

留美同學會

留美同學會專以聯絡交誼爲宗旨茲擇于星期日即三月初十日舊歷正月二十二日午後二點半鐘假大馬路泥城橋西派克路寰球中國學生會會所開成立大會凡曾在美國留學諸君均請赴會爲荷發起人公啓

江蘇公立南菁學校廣告

本校定于新歷四月照章開校志願入學者無論新舊學生均于新歷三月二十日以前向江陰本校或上海江蘇教育總會先行報名俟校章改定再將試驗期登報

大律師楊蔭杭雷奮錢謙許卓然孫肇圻廣告

本律師等爲維持國法保障人權起見在蘇州省城設立總事務所爲人辯護民刑各種訴訟並代辦訂約公證一切事務各埠紳商倘有委任之處可逕赴蘇州城內飲馬橋北護龍街九十一號門牌與本所書記接洽或先行函商亦無不可至一切公費悉照江蘇律師章程辦理即向本所取閱可也

杭州通益公紡織有限新公司宣告各股東啟

敬啓者本公司前董事會決議定於陽歷三月十三日上午九時在本公司開股東臨時會議議一切事件特此布告惟祈惠臨爲盼

江蘇陸海軍將校進行社通告

逕啓者同人等發起江蘇陸海軍將校進行社前已在蘇開會成立現定陽歷三月初十午後一時在南京三牌樓第一舞臺開全省大會凡我同志軍人屆期務祈惠臨決議一切務祈惠然肯來不勝翹盼之至

信成銀行廣告

本銀行定於三月十號即陰歷正月二十二日午後二句鐘在上海南市萬聚碼頭總行開常年股東會凡在股東務乞屆時惠臨勿誤爲幸

王宜青醫院開院

王君宜青博士學位以留學德日之學術游歷世界之眼光浸淫中國之資格留申爲社會療病抱病者幸弗交臂失之

往診　入院　均極便利　贈有診劵者不收診金　醫院設在龍飛後面白克路鄭家八號洋房

代啟　子淵　袁學昌　劉棣棠　汪日庵　吳稼農　金九如　李夢騶　陸夢熊　方石珊等　馬湘伯　狄楚卿　邵伯絅　汪

單級初等小學各課本廣告

本公司編輯之單級用初等小學各課本出版以來海內諸教育家之推許久已風行全國今民國成立教育宗旨丕變本公司編輯諸同人謹將各書大加修訂舉凡不合于今日之情勢者均汰除淨盡另將共和國民所應具之知識與道德悉行增入各書簡編之單級小學完全適用之課本也現已付印即日出書

單級用　初等小學修身課本　四冊　每冊洋五分　又教授本　四冊　每冊洋一角
單級用　初等小學國文課本　八冊　每冊洋八分　又教授本　前四冊每冊洋一角　後四冊每冊洋一角五分
單級用　初等小學算術教授本　二冊　每冊洋一角
中國圖書公司啟

來稿

漢冶萍國有策 （葉景葵擬）（續）

去冬在滬曾與友人談及盛氏覓得冶萍兩礦功不可沒其經手漢冶萍帳目未知有無簿籍爲新政府計宜明告盛氏勸其回滬將各項欵目憑據明白交付股東新政府許以保護安全並承認其所入漢冶萍實股作爲有效不再沒收如此則盛氏不失爲富人而公司亦著爲恒業乃新政府忽遠圖驚近利盛氏雖保目前之險而長得罪於國民十洲三島間將永爲僑民以沒世乎是反不如鐵道國有政策是非功罪付諸後來較爲光明磊落也吾敢斷言曰合辦之約決非盛氏之利也

漢廠倡自張氏而冶礦係盛氏所贈萍礦則廠成而始發見盛氏之得冶礦在有意無意間我初不過一小部分耳自歸漢廠後乃以官力圈購左右諸山又旁及於鄂贛沿岸萍礦之闢及萍醴路工之敷設亦非官力不辦故漢冶萍之歷史與純由商創者不同此可以國有之理由一

漢廠第一次負債皆係官欵至今農工商部之股分每噸一兩之鐵稅名爲報效實係債權此可以國有之理由二

民國雖建而省界難融鄂人豔漢廠收支之鉅躍躍欲試去年因興國錳礦事大起訟端至今尙以强力佔之一萍礦也湘都督保護贛都督電爭其騰諸報紙者眞僞不可知恐非毫無影響倘非以國家名義收歸統一必至四分五裂頓歸失敗此必須國有之理由三

以後振起睡獅之法舍鐵道末由而鐵道實蘊利於外之大宗幸有漢廠自造鋼軌爲外人所信用若價值漲落不能操諸國家將大爲交通之梗此必須國有之理由四

他省鐵礦如利國驛銅官山皆貨棄於地商民無力採掘若由國家興辦則漢廠商力難以競爭不如一氣呵成易收子母相生之效此必須國有之理由五

各處兵工廠所用鋼料全仰給於外洋交戰時極爲危險若以冶礦隸於國家勢力之下以後整頓軍實不假外求此必須國有之理由六

（未完）

新教育平議 （魏塘鄭允恭）（續）

雖然軍國民教育即以爲方針矣未可盡舍道德實利等教育也須以軍國民教育爲主其他爲從他日有尤急於軍國民教育者則以之爲主而其他爲從亦無不可原無一定不變之成規隨時局與社會之狀態轉變而更革之故夫定教育之方針其精神全賴乎分主從主從一分則無偏廢之弊病而有先後之利益惟吾國地實繁富不圖開掘版圖遼闊不求興業僅恃外債與獎勵爲興辦實業之計劃恐非持久之道則以實業教育爲軍國民教育之從之最先者豈不善乎或曰教育須爲改良社會而設則其教育始有價值今行軍國民教育得毋與社會主義相衝突乎是不然社會家豈不以縮小軍備爲其主義乎縮小軍備而代以軍國民教育使人自有捍衛之能力是大利於社會也國家一旦有外變以之衛國亦國民應盡之責也此軍國民教育與社會主義不相背馳之理由一不寧惟是今之社會以集團體社會爲有倚賴性質之弊故竭力鼓吹單獨制社會所謂個人主義是也若社會家不以人能自衛之効果爲善必將倚賴國家養兵以保護之爲善矣國家養兵取資於社會團體是使社會爲集團制而不爲單獨制明矣不亦矛盾其宗旨乎此軍國民教育與社會主義不相背馳之理由二綜茲二者而討論之益知軍國民教育之爲利於今日亦可斷言矣予愚不學惟怵於今日時局而又悪夫教育方針之不早定也故以管見所及狂肆簧鼓願閱者諒之

（完）

烈士張榕墨跡

要件

吳君祿貞事略 （周君維楨張君世膺附）（續）

自大通挫折以來一厄於鐵良再厄於鳳山三厄於升允終厄於廕昌良弼皆其尤彰明較著者中間僉壬搆隙屢瀕於危尤不可枚舉延吉邊氓得君凶問開會追悼不期而集者數千人歸化韓民爭致誄詞輓章晉人懷君功求君尸葬之君生平殫精學術軍事之外通覽典籍尤工吟咏性任俠喜赴人之急同志有罹禍者無論識與不識營救不遺餘力遇沈毅有爲之士必爲之推轂其謀公益有不遂者必曲爲斡旋俾底於成廣結賓客扶危濟困而身後羸條家無餘貲事母至孝將之山西母爲補綴軍服君欵曰慈母手中線遊子身上衣兒且暮且歸母幸勿自苦蓋自是遂與家人永訣矣嗚呼慘哉君生於庚辰年正月二十六日卒年僅三十有二子男二人忠黃年五歲忠漢長忠黃二歲本君弟祜貞之子先立爲君嗣女三長七歲次三歲三遺腹生夫人景氏賢且孝君遇害後奉母攜孤倉皇南下備嘗艱苦航行至吳淞口自船樓投海殉夫舟師急遣人援救得生從君死者周君諱維楨字翰丞湖北麻城人游學日本以昌言革命故不得竟其學歸後從吳君遊蒙古辦邊防無役不從雄於文下筆千言九月十五日電奏清廷數其絕滅人道疏稿即出其手石家莊之變君格鬭被戕於案前張君諱世膺字華飛江西人游日陸軍畢業生豪俠尙義聞吳君赴晉欵曰此舉關繫漢族興亡我不得不任保衛之責遂往石家莊適清購軍火於德自西伯利亞運經灤州轉運赴漢備攻鄂軍道出石家莊君請於吳君截留之清廷由是謀吳君益急難作君當門拒賊賊以亂刃迎劈破腦死

（完）

小說

法國革命外史 九十三年 （續）

囂俄著 東亞病夫譯

第六章

維時兀立梯下之鄉老忽奮步直前較礮勢爲尤疾猝取一亞星牙Assignats（法國革命時紙幣之名）之紙卷投入礮輪中礮正猛進猝遇障礙全身爲之一震遂殺其進勢礮隊長乃乘機以舵杆貫輪輻力翹之砲不能支但聞轟然一聲如洪鐘之踣地爲砲隊長即舉足力蹴其背而以巨索繞其體者三周於是人獲全勝而砲作囚虜矣

全艦之兵士及水手至是齊鼓掌歡呼砲隊長亦轉身向鄉老行一軍禮曰謝先生拯我命鄉老岸然不答

第七章

前章述人砲之決鬥雖云人已勝砲其實則砲亦勝人蓋傾覆

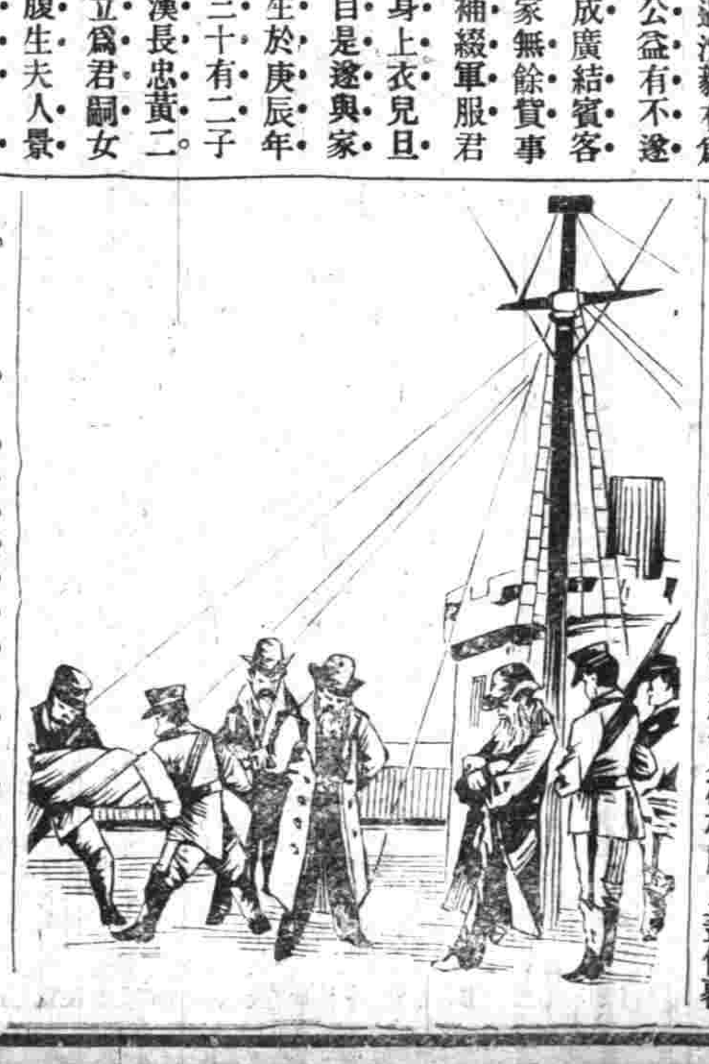

之禍但免一時而軍艦已如瀕危之病夫無可施救船壁之破口共五處在船首者爲尤巨船底則爲海水所灌洋溢如池脫非唧筒其下沉可立而待海岸砲則已毀者二十尊皆橫臥綱具中其就縛之一尊砲底螺釘全脫即安置坐中亦失其行動之効力矣

當炮禍作時全艦之人所輪轉於心目中者祇有生死兩問題他非所恤適値海色沉黑霧勢更重艦爲風引忽失其預定之航綫漂流至瑞棗之南崖其地已入曼礁竟爲最恐怖之礁海船主買克卦所欲力避者也

然船員此時尙未知艦行已達危海方羣聚中甲板中整理破損各物及砲坐中未毀之砲鄉老則重升甲板斜倚大桅仰面若有所思所思重大在勢即人告以舟將立覆彼亦決不以舟覆而少頓其思機

（未完）

松江軍政分府廣告

有大宗書畫碑帖古器寄售
各件均經本社鑒定無一僞品價廉 賜顧購價可從 上海四馬路老巡捕房東惠福里神州國光社啓

美國初等教育最新之狀況 女子教育

商辦輪船招商局開股東常會廣告

信裕號

專電

◎袁世凱君定於今日（初十日）未刻在北京正式受任臨時大總統之職南京專使黎副總統及各省都督諸代表各部首領各旗都統各軍統領各鎮統協統各軍艦長京府京縣各省紳士各族紳士京市民諸代表齊集參謁行一鞠躬禮袁大總統答禮畢開茶會

◎袁擬以唐紹儀爲內閣總理并賚誓詞赴甯到參議院代表宣布受任即在甯組織全體閣員然後北上是爲統一政府成立經電商孫總統得覆允洽

◎黎副總統本定赴甯代袁受任嗣因武昌內部未定不便遠離且參議院既允袁項城在京受任故孫總統昨電京取消黎代赴甯之議

◎聞內閣擬分十四部多置閣員以爲銷納南北人物之預備

◎京中人士初聞南軍北上極爲恐慌經商報各界電南京阻止並申明京師亂事實與宗社黨無涉况現已一律安靖望速止派兵北來免生枝節云云

◎袁總統定先借外欵百萬以濟目前之急日俄兩國亦加入借債團

◎京津郵政局火車均於初四日後陸續收信行車商民亦仍舊開市秩序全復

◎京中亂時在沿路鎗斃之人多是窮民車夫現警廳擬查明分別酌卹

◎贛都督馬毓寶因偵得有暗殺黨來南昌意圖戕害加意戒嚴昨日（陽歷初八日）開紳商學各界大會當衆辭職各界力留馬都督不允將再開大會另舉接替

◎九江軍界先行舉定武昌第二鎮統李烈鈞（武甯人）爲江西都督南昌議會亦開會舉李即日聯電武昌催請速赴新任

譯電

◎北京專電云袁世凱擬於今日（初十日）在北京履總統任即由南京代表觀禮袁履任後將以唐紹儀爲內閣總理命赴南京組織統一內閣袁初謂建設統一政府之辦法當如此至初八日乃接南京政府覆電一一贊成云

◎北京專電云袁世凱與外國銀行團因借欵條件稍有爭執故第一次應付之欵初八日未曾付袁但不日當有成說袁現用度支部九個月期票向外國銀行借欵并無合同外國銀行但照期票所書之數扣息付欵聞現用此法所借之欵日後將合作一大借欵云

◎東京專電云日本外務大臣內田康哉因某議員質問宣言中國之亂事如不侵及日本之特別利權則日本政府決不有所舉動將仍以不干涉爲主義然設南滿洲有破壞治安之事侵及日本之特別利權則日本政府將設法保全利權而維持治安云

◎柏林專電云德國陸軍新議案已交議院提議此議案設能通過德國平時陸軍將校增多二鎮即二萬五千人該議案所主張者除此而外尚有改良軍械添置機關礮多製飛行機數欵云

◎聖彼得堡專電云俄國內閣擬就海軍大擴張之預算將於五年間用英金五千零二十五萬磅不日交議院提議

要聞

◉袁大總統電達受任宣誓詞

北京電云南京孫大總統各部總次長武昌黎副總統上海陳都督各路軍隊各總司令官各省諮議局省議會鑒初七日接南京參議院電稱支電悉京亂已平羣情欣慰惟此次動搖君勢難即時南來而對內對外又非君早受職不可本院連日得蔡專使等來電正在籌劃良策冀鞏國基復得鈞電知事機更不容緩遂於今日開會議決允君在北京受職決定辦法六條如下一由參議院電知袁大總統允其在北京受職二袁大總統接電後即電參議院宣誓三參議院接到宣誓之電後即復電認爲受職並通告全國四袁大總統受職後即將擬派國務總理及各國務員姓名電知參議院求其同意五國務總理及各國務員任定後即在南京接收臨時政府交代事宜六孫大總統於交代之日始行解職以上各條經諮達孫大總統並電知蔡專使請君接電之日辦理即行照辦以慰國民厚望不勝盼禱之至參議院麻等語當於初八日電復其文如下南京參議院公鑒麻電悉所議六條一切認可凱以薄德忝承推舉勉任公僕義務謹照三月初六參議院議決照第二條辦法電達宣誓下開宣誓詞請代公布其文曰民國建設造端百凡待治世凱深願竭其能力發揚共和之精神滌蕩專制之瑕穢守憲法依國民之願望蘄達國家於安全強固之域俾五大民族同臻樂利凡茲志願履口勿渝俟召集國會選定第一期大總統世凱即行解職謹掬誠悃誓告同胞大中華民國元年三月初八日袁世凱等語希查照並飭所屬知照臨時大總統袁世凱初八日

◉黎副總統赴甯代表之議作罷

南京電云北京六國飯店蔡元培鑒魚電悉前提議袁大總統不必南行委由副總統代赴南京惟以內外屬望至殷副總統或未能遠來仍恐有稽時日昨提出參議院議決電允袁總統在北京受職是黎副總統來甯代表一節可以取消惟袁總統專使等代表民國接受誓詞賚交參議院保存以昭隆重得參議院電復認可之日舉行儀式應由專使等代表專復併請達商袁大總統孫文虞

◉天津焚刼之詳情

天津於三月初二日（即正月十四日）八點餘鐘第四鎮陸軍忽然變亂由新車站開鎗起首先到京奉津浦兩局大肆搶掠旋到大胡同各商號搶掠一空並放火燃燒復到估衣街鍋店街宮南宮北四處放火到處搶掠大清交通直隸正金各銀行均被搶掠火光衝霄至兩點餘鐘尚未止息路上行人斷絕電話不通先是日間白晝即見有穿灰色兵隊在各街市游行甚夥且各持小布袋掛到各[illegible]要當洋十元商民即知必有暴動之事至晚間而果然及次日搶刼之[illegible]較前日爲尤甚一晝夜未嘗止息而四處縱火光燭霄漢呼號之[illegible]慘不忍聞該埠官紳特開會議維持辦法除警道加添崗警及探訪局偵緝隊一律戒嚴外並由官家發給各商號手鎗五千枝快鎗五千枝又由商號聯合自行在本埠某洋行購買現貨手鎗四千枝以資自行防禦惟叛兵人數甚衆器械俱備一時不易於平定也

▲又一函云先是正月十四日早間外面傳言督署衛隊北段巡警及張懷芝所帶防營有變是日下午四五鐘即見有身着灰色袄頭包黑巾之營兵三五成羣在大胡同估衣街宮南北及各商務繁盛之處時與巡警聚語初不以爲介意及晚八點餘鐘火車南站北京來之叛兵不過三四十人即放一排鎗旋見新車站火起而大胡同老洋錢廠度支部造幣廠河東當鋪同時火起同時槍聲四應同時各繁盛街市各巨商大鋪如新舊洋錢廠均焚掠損失不下數百萬始而叛兵繼而土匪又雜以巡警搶刼一空實令人傷心慘目聞張督又攙調他處防營來津恐此後之亂事尚未有已也次日見沿路死傷者皆係穿軍衣穿短衣之人詠必是夜間搶掠財物之叛兵土匪分贜不均自行鎗斃今聞一德醫生士來雅君津關鐵路局收支處司事周維澤君被亂兵鎗斃者不過餘尚無聞惟各租界內安然無恙故初三日華界商民皆逃避各租界內寄寓午間警道傳諭合巡警團男如有搶掠財物之土匪准就地正法午後二點餘鐘在東門外一帶捕拿搶奪物件之土匪二十餘名立即就地殺戮又傳諭各鋪戶居民晚間八點鐘一律閉門八點餘鐘以後路上禁止行人至初三日夜槍聲火光皆未聞見頗覺平靜矣此外河北岸一帶全成焦土地緯路二帶亦付一炬[illegible]督署亦被焚城內鼓樓一帶亦被焚租界中幸有外兵保護未能侵犯惟奧界中領事館及正金銀行則已波及其餘華人之受害者尤多署督張鎮芳聞已避於租界中之某飯店內其情[illegible]與北京前兩日之狀況無異又聞距天津七十里之某鎮亦有土匪屯事希圖與變兵連合聞現已設法彈壓矣

◉九江推舉贛都督

九江公電云袁大總統孫大總統黃陸軍部長黎副總統都督各司令官各報館均鑒今日接馬都督電稱近因患咯血之症力請辭職尤復始終爲贛顧全大局保護治安敝省

▲接第三頁▼

時評一

◉立國之次第（冷）

中華國之立於世界也今已事竟全功矣雖然自今以往尙有至大之關係者統一政府成立之後其次即爲國防我國男兒正是效命疆塲之日勿謂國內已定即享安樂之福也

有大宗書畫碑帖古器寄售
各件均經本社鑒定備一傷品價廉 上海四馬路老巡捕房東惠福里神州國光社啓

美國初等教育最新之狀況 每部定價大洋四角 女子教育 每部定價大洋三角
二書爲上海賈季英所編輯乃共和時代教育界所不可少之書至女子教育一書後附歐美各國女子教育頗爲詳審尤爲辦女學者最宜注意
寄售所上海商務印書館中國圖書公司時中書局集成圖書公司羣益書局

商辦輪船招商局開股東常會廣告
輪船招商總局謹啓

信裕號鑒
連日見貴號在各報所登通告浙軍野戰支隊官又稱參謀官楊國斌號衛埜之廣告一則殊深駭異查敝軍支隊官並非楊國斌官階無此人即全軍中亦無此人合亟聲明以全敝軍名譽
浙軍司令部啓

廣生和告白

本號自運香港仁安泰金虎暨藍洋布批發江西路自來水塔脚六十七號

召租

本行經理英界福建路普慶里內有三樓三底屋一底叉三樓三一雙進深屋一間叉六樓永安街一界六底屋合間召租如本意者請至行詳面議可也茂洋行告白

（羣仙茶園）

念二日大減價正廳洋一角

白鳳奎 蓋七省 賽月奎 陳長庚 賽春恒 賽上仙 草上飛 馮子梅 金來奎 小菊芬 陸呂 賽

（取城都）（雪梅吊孝）（花永福收）（一陣風關）（小月山勝）（雙挖唐）（小瑞繼業）（小仙招親）（法門寺）（杜十百）（怒沉寶箱）（十娘）

念二夜戲大減價正廳二角

白鳳奎 蓋七省 陸上仙 草上英 小蓮芬 陸菊奎 賽月飛 賽子梅 馮長庚 陳菊花 紅新實 吳

▲三星歸位 ◉雙折橋 ▲忠孝圖 （遺翠花） 羣臣宴 ◎紡棉花 ◎（拷車） ◎日蓮救母 接演（本二）張汶祥（刺馬）

性質和平 滋潤各省 水土咸宜 挽救肺葉 各症功效 全球皆知

◉治傷風咳嗽 ◉治鬱火咳嗽 ◉治痰凝咳嗽 ◉治胃虛咳嗽 ◉治腎虛咳嗽 ◉治小兒咳嗽 ◉治老人咳嗽 ◉治少年咳嗽 ◉治氣虛咳嗽 ◉治肝風咳嗽

◉治喉乾音啞 ◉治盜汗咯血 ◉治肺勞蒸骨 ◉治無痰乾咳 ○治肺痿肺癰 ◉治嗜烟傷肺 ◉治痰喘嗆咳 ◉治氣急哮喘 ◉治臟腑虧損 ◉治肺咳雜症

◎總發行所上海三馬路中法大藥房◎

大瓶二元 小瓶一元二角五分 每打大瓶二十元 小瓶每打十二元

上海中華民立二棧啟事

小棧自去冬創始於新北門外法界天主堂隔壁組織以來紛至沓來幾如山陰道上應接不暇之勢雖然從中有陳忽意慘之處向乞各界諸君子諒其愚忱幸再倘有各埠輪船買據以及商界銀錢往來等欵有民立棧實據者均向正總理張煥廷擔認若無實據不預聞特此佈告以釋羣疑 本棧乇人特白電話第一千零六十八號

南洋政法學校招生

（一）學期三年畢業（二）學費每年六十元（三）考驗國文法制大意（四）考期陽歷三月二十五號（五）考所西門外江蘇教育總會（六）報名期自登報之日起至考期之前止（七）報名處在小西門內共和黨政會內報名時取章程費洋一元不取者還

神州大學講習部招生

校址西門外生生里 開學陰歷二月初五 效用畢業後可應文官及法官考試或升入大學部欲入學者向泥城橋西國民協會索閱詳章並可報名欲購章程者須預先知照

破除積習卅年來風氣始開始於學術之發達惟我國人士才智者誠多而學識深邃足以應世之需者殊少本大學由同人計畫平淡漸進為急於救國起見延聘中外名儒

駒汪君榮寶等發起組織延聘中外名儒唐君景崇唐君文治嚴君復李君家 相任講授

特先開辦講習部一期畢業學費三十元本學期二十四元五角

北京自來水公司第三次訂期開股東常會廣告

敬啓者本公司按照定章每年春間開股東常會報告上年營業出入帳目及研究進行方針前因困難以來營業不能發達以及因難情形於上年七月間臨時特別股東會議決仍以舊辦法暫行維持於上年十月起因武昌事起京中外省股東常會兩次未能按期開會現定於陰歷壬子年二月二十日下午二鐘在北京前門內西城根本公司會議所開股東常會議決一切事宜務請各股東屆期持券入場會議以便接洽謹啓

北京自來水公司總理馬許因病辭職廣告

敬啓者鄙人前承股東諸君選舉總理之職歷辭不獲兩年以來竭蹶將事有負諸君之委託本年入春以來舊病復發難任艱鉅深恐貽誤諸君之期望懇請另舉賢能接替鄙人得以調養實為德便 馬許謹啓

北京自來水公司協理王錫彤辭職廣告

敬啓者鄙人由股東諸君公舉以下均由諸君之期望茲因鄙人衰病不能常川在公司辦事懇請另舉賢能接替實為公便 王錫彤謹啓

漢冶萍公司股東公鑒

漢冶萍因借欵議與日人合資事全國輿論極端反對各股東紛來函詰責董事會電囑總理取銷據稱照約須開股東會議決查定舊歷二月初四日午後准二鐘在四川路青年會會場開臨時股東大會議決務請各股東如期準臨於二月初二日以前携帶股票或息單來總公司憑換入場券事關大局及股東權利萬勿吝玉爲禱 舊歷正月十八日 漢冶萍公司董事會公啓

商法調查案理由書再版已出

本書爲上海各團體調查各國商法及我國商業習慣編成呈送法部暨農工商部議決由江蘇都督府轉呈於全國商業團體擬定一律通行 定價三元 事務所謹白

中華女子產科學校招生

學額百名 年齡十六以外三十以內 資格身家清白粗通文理 學科另刊簡章 學費膳宿費 報名日期三月三十日止 上海西門外大馬路

女子法政學堂考期廣告

本學堂考期陰歷正月十三日報名已多茲定三月十五日下午一時在成都路貞吉里本學堂試新生並請保證人同到特此佈告 女子法政學堂謹啓

敬謝良醫

僕身體素弱少年遊學奔走各處天時不調曾染多病時發時愈去年夏間友人介紹馬路昌壽里仁和名醫葉曾叔君診治均得奇效特此鳴謝

法商合記羣舞臺

法大馬路卜鄰里口新劇場址新正月念二日戲目

小春奎 百歲圖 小寶翠 寶珠 小子和 宇宙 王寶奎 韓孝峯 小桂芬（烏龍院）金金（葡萄會）月月英芬（黃鶴樓）（素素戰）貧富 賤貴 小寶生 小俗俗 金翠芬 小惠英 賽同來 王福貴 張桂生

新正月念二夜戲目

小子和（節烈傳）一陣風 旗 義合 小春利 小峨峯 桂云峯 韓孝峯 張福寶 金翠芬 （文昭關）（拾黃金）田七郎（本二） 小惠芬 金月英 雲裏飛 小孟翠 小寶環 飛來鳳（拾玉鐲）（十八扯）田七郎（本三） 警世奇案 賽同來 小寶成 小翠英 金寶環 雲裏飛 王寶寶 小勝奎 小桃紅 賽飛珠

（法）羣（合）舞（記）臺（商）

新正月念二禮拜日夜准演改良好戲

小寶珊 王寶寶

念二日 黃鶴樓 頭二三四本田七郎知恩報命 念二夜 烏龍院 警世奇案

小惠芬 金月英 金月芬

念二日 黃鶴樓十八扯 念二夜 衛會拾玉鐲

榮桂 金翠 英

念二日 素貧賤 黃鶴樓 念二夜 頭二三本田七郎知恩報命

丹（美）桂（協）第一（商）台

正月念二日戲

謝月奎 高玉堂 曹玉喜 小喜祿 郡林 楊長壽（彩樓配）斬蝱子 御門 小小如意 郡笙 小菊 劉彩芬 梁喜奎 趙李 徐鐵兒 蓋叫天 劉壽山 明海 陳嘉祥 李春 李慶棠 劉寶 周芳 月月紅 小如意 李少棠 王德全 小菊笙

楊乃武（二本） 第十

正月念二夜特頌雙節好戲

謝月奎 小寶奎 小喜奎 曹玉堂 太平表功 天孝威 小菊笙 水濂洞 花蝴蝶（趕龍） 武 法門寺（本正）

法歌（有）舞（記）臺界

（日戲正廳二角）

念二日 陶喜祥 周惠芳 ◎南天門

念二夜 周惠芳 小奪取沛 花蝴蝶

寶善街丹桂茶園日戲正廳一角

○正月念二日特煩全班超等名角合演特別拿手好戲○

小月紅 沈翠芬 周桂寶 周寶寶 呂獨挑 小木鎗 山關 張少泉 月桂紅 翁梅倩 一聲雷 林黛玉 張文艷 安殿寶

念二夜

沈翠芬 一聲雷 翁梅倩 柴子云 林黛玉 張少泉 周桂寶 （洛陽橋）

◎文明大舞台◎

廿二日戲 趙東昇 巴駱和樓 堂詳夢 水淹七軍 砂痣 無情郎

念二夜 花蝴蝶 斗牛宮 田錯 花頭鄂二州 本血

城西幼稚園招生

自四歲至九歲不論男女均收簡章已登二月二十八號時報本埠新聞欄內現定三月八號即舊歷正月二十日開學有志來學者請向江蘇教育總會報名及取閱章程可也 發起人管趾卿林康侯龔子英同啓 西門生生里

滬寧鐵路火車開行時刻表

由上海開至南京 / 由南京開至上海

上海	南翔	崑山	蘇州	無錫	常州	鎮江	南京
[illegible]	[illegible]	[illegible]	[illegible]	[illegible]	[illegible]	[illegible]	[illegible]

滬杭火車開行時刻表

由上海開至閘口 / 由閘口開至上海

上海	莘莊	松江	楓涇	嘉興	杭州	閘口
[illegible]	[illegible]	[illegible]	[illegible]	[illegible]	[illegible]	[illegible]

飛艇改期

事務所謹白

商法調查案理由書再版已出布

中國女子蠶業學校招生

上海中英大藥房 最緊要之廣告

藥物爲吾人日用之要需而於兵戈擾攘之秋尤關緊要故軍興以來本總藥房之應付日不暇給誠以貨品精良價目平允故爲各處軍營醫院紅十字會所不棄而本總藥房對於此種主顧亦區區之心聊盡義務諒邀公鑒

此外如美而特發 壽膠清血紅 補丸 等各補品亦久已馳名者 功效又配製 藥劑 丸散膏丹以及藥水藥酒各種 令寒 飾頭髮之刀剪 梳刷 相快鏡照 美價廉貨 特此廣告 諸君惠顧請臨 四馬路 本總藥房 論大批零數 安慎 不有差訛

精益眼鏡公司

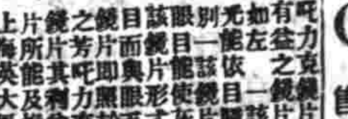

中國第一家自製吃力克鏡片

吃力克鏡片純係科學發明最有益之鏡片其功用畧述如左一該鏡片旋轉四傍上下之光能依目力該鏡之式無分毫差別一目能使灰土不易揚入之一該鏡片係灣凸故能貼近眼目而眼片毛不觸礙一該鏡片與眼形即片能使日光球中亦無眩目之芳片即其力實爲最有名之鏡片所能吃克益功用非其平面詳耳上海英大馬路泥城橋東便是

大減價

本館有放律五顧到路鄭西坊不所眼大減折書商上政府最優像一收賜可京海局寶華

紳正學堂招考

本校於各科學中尤注重英文中文算學凡投考者請於正月廿九日至本校報名可也

禁書二十一種

特別減價

附送洋裝推肯全圖

亡國妖孽 勳艷小毛子 史太后 明末慘史 揚州十日記 嘉定屠城記 江陰城守記 湘宮廷秘密 武漢禍變 洪秀全 粵匪紀略 鐵血種 小楼 ... 新漢學社 售

湖北水泥廠股份有限公司

商辦

寶塔牌

水門汀

敝公司寶塔牌水門汀現經意大利都郎萬國賽會第一等獎放英國一等第一家化驗師力拉三十磅下另爲中西貨色等一實驗單價書有憑倘蒙賜顧物美價廉無不外格已此佈克

上海總批發所四川路三十六號電話三四三一

上海經理 順亨洋行廣告

啓者那威國著名電機廠製造各種電話機交換機以及電話應用各件製作精良價目克己歐美澳洲各處久已馳名近年京津粵話機皆向該廠購買極蒙稱許上海係歸本行一家經理倘蒙紳商賜顧請至上海三馬路一號本行接洽無不格外歡迎

星士 管子城留申

合參中西命理 清談古今相法 開硯 敬演六壬周易 考正合婚選吉

批命細談相吉一五角批命五元合婚七元一元五角...

上海 安衞生 西法鑲牙所

本所開設上海已久聘請名醫精究牙科...

改裝必需

茲值文明維新之始人人喚起尚武精神列度自强必需剪髮改裝以壯觀瞻乃提英雄之氣然是足方外溢熱心者有鑒于此茲爲塞漏利權格外造精各種金銀剪髮品類鑲嵌鑽石珠寶翡翠領針夾扣釦針鎖彩袖扣彈簧領帶挿針婚姻徽章獎牌木梳紀念品等類無色不有均合男女裝飾日日研究改良各種離鼻眼鏡前所出出種種眼鏡絕然不同人別出心裁想出有自來妙法格外舒服人人要之如有洋鏡珠翠均可定鏤出貨迅速不論洋金銀首飾兌用本金足赤就如有利權仍可兌非徒牟利實欲挽回貨外間想熱心同胞樂用中國自製之惠顧同胞留意考察証據幸垂顧焉

上海四馬路二馬路全昌啓 電話一七零四 西口分行蘇州馬路

新到各種織襪衫褲機器價目開列於左

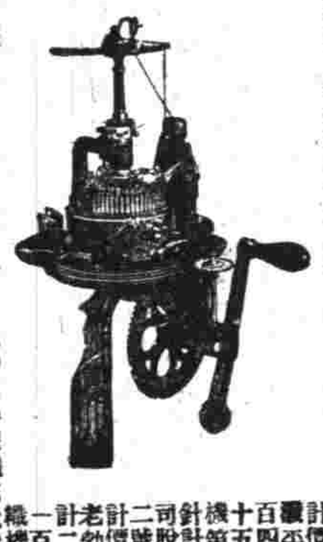

利股耳絨機第一號計價銀四十五兩第二號計價銀三十五兩 ... 太陽織機每部價銀 ... 如欲購以上機器者請駕臨本行照價公平出售 ... 號機零件均皆齊備 ... 總行在上海天後宮橋 ...

德昌興記號

自製蜜錢糖果批發

開設上海虹口東洋街特選上等鹽臘肉腿北來金華火腿頭鴨醬鴨洋鋪聽裝美國各種食物蜜餞...俱全價廉物美貨真招牌德昌興記 有限

婢尋

日前陰歷正月十八日午後走失婢女一名年十八小子身穿棉巧大棉襖... 有人知其下落來報信者酬洋五元收留者酬洋十元...

綠新草帽廠

本廠精選山東台灣上等草料承辦軍衣軍帽商學各界操衣操帽如蒙賜顧價格外克己請臨本廠及各批發處

批發處 上海棋盤街 蘇州閶門內

上海郵政局總出口房具 中華民國元年三月初一日改定

有更改之單

無更改之單

蘇州	火車	上午六點
杭州	火車	上午七點
南京	火車	上午十點
天津	輪船	晚九點
日本	輪船	晚八點半

外國輪船出口日期

正月二十一禮拜六進口 正月念二日禮拜日進口 正月念三日禮拜一出口 正月念四日禮拜二出口 正月念五日禮拜三出口 正月二十六禮拜四出口 正月念八日禮拜六出口

全昌 今造各種改良完全離鼻眼鏡

離鼻眼鏡十有餘種研究完全光學醫生考驗高明較準度數有光線表溢今爲塞漏卮利權外煉就如有不合仍可兌換本金足赤

本廠創辦自造眼鏡以來歷有年所挽回利權日改良新造各種離鼻眼鏡可免壓鼻之苦不生耳根之痛別出心裁想出種種妙法環球第一無有不合小樣舒服愛之不釋與前所造之離鼻眼鏡絕然不同意出巧美...

滬寧鐵路廣告

增開夜車

啓者自陽歷二月二十四晚起特開上海南京往來夜車各一次票費照特別快車價核收

烈德代車務總管奉命啓

開車時刻	
上海開夜十二點五十六分	南京開夜十二點三十分
蘇州開上午一點五十六分	鎮江開上午三點五十九分
無錫開上午二點五十七分	常州開上午四點四十分
常州開上午三點四十分	無錫開上午五點四十四分
鎮江開上午五點十五分	蘇州開上午七點二十三分
南京到上午七點四十分	上海到上午七點二十分

大寶來的金雞納霜

TRADE MARK 'TABLOID' 商標

Quinine Bisulphate

大寶來金雞納霜乃寰球銷塲最廣聲望最著之品蓋其質地純正功效靈驗爲各種金雞納霜之冠夫金雞納霜一品其用最繁不第醫院藥房在所必需即常人家居旅行亦所必備泰西各國彼皆視爲護身要品不可須臾離也如身熱服之解熱胃閉服之開胃困憊服之補力解瘴氣祛風寒種種作用不勝枚舉其中最要者補身與治瘧是也其補身作用在奮興各部腦筋效力工作排舊輸新使身機表裏暢達精神强健至其除瘧乃此藥之專工殺瘴氣消瘧毒極有靈効雖瘧毒深踞血分脾經無不搜括盡淨此藥既於人類有如此重大關係故其品質務求純正調製尤宜精良庶使服者均獲實益大寶來金雞納霜久爲世界著名醫士確實保證爲最完善無上之品且其更有特別妙用即入胃易化雖消化具功失亦不至停滯故其更可獨占優勝大寶來金雞納霜均製成扁丸藥劑輕重隨時選取裹以糖衣形美味甘瓶貼仿單均用華文惟購取時須認明大寶來商標方是正品中國各埠著名西藥房均有發售

此圖十四紙寄至上海四川路四十號大寶來藥行即可換取美麗月份牌一張 ...

教師養成所招生廣告

每學期墨銀三十圓一律通學 元入學時於學費內扣除 報名處借二馬路惠福里 凡欲其學費定

本所以切實應用科學注重實驗養成工業專門技師計正附兩科正科分脂肪化妝爆發染色文具製藥電渡冶金等八科附科純正化學英文日文商法簿記學等五科定每科畢業即給某科畢業文憑 陰歷二月十六日開課 本校啓

良醫留滬

庶生心術精於醫理經驗良多戊申年間曾任北京...

剪髮器具批發

剪髮刀 剪子 梳子 刷子 潤髮油 光膠髮 肥皂粉 香肥皂

銅杯子 水龍 捲髮器 洋剃刀 皮砥 女梳子 椅子 鏡子 等一應俱全

送閱詳細價單 不取分文

總批發所上海四馬路一品香對面念五號

裕信洋行

電話一九八四五九四〇 〇二〇七

世界美術畫

泰西攝影裸體女美人畫...上海四馬路...大成公司發行

同胞無任欽佩現經廷訓等在潯開全體會議公舉李君烈均接任電商贛省軍紳商學各界均表同情擬俟全省代表到齊即赴鄂歡迎李君就職 謹以奉聞陳廷訓戈克安劉丕均余鶴松蔡銳霆仝叩庚

◎贛省政海湍急之潮流

▲贛都督馬毓寶威望才具均爲贛人所崇仰乃現因臨時議會彈劾前政事部長賀贊元經馬都督否復解釋非賀之罪致動各議員之憤乃與都督開嚴重之交涉要求三日內宣布賀之罪狀拘送法庭懲罰否則即須另舉都督賀贊元聞之當思潛赴甯垣運動又經議會聞知乃諭令輪船公司及各車輛行如見賀之行踪即須扣留故賀贊元近日頗有進退爲谷之象而馬都督亦因各議員意氣過甚乃請求辭職一時希冀攀援之人遂紛紛造謠以爲當另舉吳介璋李烈鈞爲都督之說詎知去職兵士戰隊盜匪橫行地方幾有糜爛之憂幸馬都督不顧生死利害殺洪江會之搶犯十餘人並從嚴約束軍隊始得安靜贛人之頌功德者有口皆碑安可因此細故而遽換退都督致惹紛擾哉

▲贛人心理最爲褊狹自光復後軍政府乃成一運動之大舞台求差賄缺謀幹專營卑鄙齷齪怪象百出而且省界之見牢不可破排擠外省人之風極烈故有排外之名詞以致贛人誤會登之西報幾起絕大之交涉現因中央政府委十數人來贛襄理政事各部局人員大起恐慌爰又互結團體極力排擠 該員等咸不能立足于日前紛紛乘輪返甯矣

▲贛省清理財政處腐敗萬端前已略將其內容揭之本報聞該處自總協理以至錄事莫不高俸厚祿有某局科員自請辭退求派充該處錄事者其薪水之多可想而知矣之清理各處公欵公產弊竇多端人言嘖嘖諒非無因詎知該處總理李某現因分贓不均致與該處全體人員大生惡感經全體公稟馬都督歷訴其種種劣迹又須演出一番怪現象矣

▲贛省各屬軍政民政早已統一惟府縣知事均由政事部委任現在紳權異常澎脹各屬知事到任往往遭紳民之阻拒甚至此紳歡迎請委彼紳又聚衆力拒省委多不得地方之同意地方公舉又黨派分歧爭競劇烈種種風潮不一而足政權幾有破壞統一之勢每日關于此種電牘無日無之將來尚不知演出何等現狀熱心做官者大可醒此清夢矣

◎贛省軍餉巨大之可驚

▲贛省光復後添招軍隊不遺餘力水陸標防各營不下數萬人現在戰事雖停遣散爲難經馬都督查照新軍章規編設兩師其餘防營水師均不在內現因臨時議會催送預算經軍務部調查常年薪餉共計總數約五百萬兩以上其戰事臨時費用尚不在內查贛省每年入欵僅六百萬之譜祇敷軍餉一項開支其餘賠欵政費從何所出殊爲贛省財政界之大憂也

◎貴州將成爲會匪世界

▲頃得黔中某志士函云前因黔省黨派紛爭故得滇軍聯絡各黨派一致進行以達完全共和之目的殊到此間後詳查內容始知自治黨各首領一變而爲匪類目前只有邪正之爭不足言黨派矣先是未反正時自治社與憲群社素不相能九月初由蔡衡武等力爲調和設全省自保會共謀舉義九月十四省城反正推楊藎誠爲都督趙德全爲副都督張百麟爲樞密院長任可澄爲樞密院副長楊趙皆軍界中人張爲自治黨首領任爲憲群黨首領張百麟以非軍人故未得爲都督心甚恨之遂於軍政府設樞密院與都督對立將一切實權劃歸樞密院由伊掌握並使其黨黃澤霖號弗卿者廣募會匪約萬餘人給以軍械盤踞省城通省提鎭及防軍將領大都由張黃委派黃竟自稱爲巡防大總統若號於新舊軍毫無知識專用哥老會辦事擴張勢力省內外積年會匪莫不聯絡入會明開山堂橫行擄掠楊都督爲人正派惜才短兵單因張等累謀奪其位遂藉援鄂爲名離黔入湘趙德全以副都督代理其職深與張黃相結從此都督府亦明開山堂迎元帥印鳴砲二十一響煌煌王榜張貼甬壁矣以代理都督之趙德全出銀一千三百兩僅得充一承堂其階級尚去正副龍頭遠甚亦可見張黃勢欲之大而黔軍政府遂變爲會匪之政府矣援川議起群以黃澤霖所部甚衆推令援川黃要挾餉銀二十餘萬財政部被其脅迫如數給之殊黃得餉後以強半入私囊其所部各會匪垂涎未得頗議劫之黃懼因以其餘分潤各首要並添募會匪父老驚駭向黃詰問理由黃云我素不知兵必先將通省哥弟聯絡然後可息內亂亂息然後可以援川旣而按兵不動父老又復詰問黃始分兩營先行一營取道大定一營取道遵義近得警電遵義大定皆被黃部之兵搶毀一空昨閱報見援川滇軍致滇軍政府電亦云貴州續發之援川兵連合川匪作亂據近日調查黔省共有公口（公口即會黨所開之山堂）七十八所滇川會匪紛紛入黔其勢岌岌可危只有劉如周之兵及胡鍔棠所帶由耆老會募集之團勇共約千人維持大局聞周調回興義闔城號哭大震紛紛到都督府泣留趙四中止匪黨遂愈肆之謀暗殺者數次現因滇省北伐隊將取道黔湘督將北伐隊駐黔鎭攝趙張黃等見蔡都督前有解散哥老會告示恐滇北伐隊過黔不利于彼輩之所爲迭電阻止而黔中父老及一般良民皆日望滇軍之至且深恐滇都督不允助黔於是趙張黃等發電謂各省滇軍取道黔湘係憲羣黨所爲又謂係耆老會及通省團防總局所請恨之入骨近日鹽行一帶已被搶刼數十家又揚言欲刼財政部及銀行矣聞黔父老血書到滇後旅滇黔人又屢效包胥之哭滇都督始允援助惟盼早慰雲霓之望扶正除邪出民水火則黔中幸甚大局幸甚

◎北軍將領之大局談

北京段祺瑞姜桂題馮國璋電云孫大總統各部總次長參議院衛戍總督軍界諸公鑒副總統各都督新舉袁大總統各部首領在京專使及各代表公鑒宣布共和已逾兩旬專使到京亦已七日而臨時政府設置何處袁大總統受任何時統一政府如何組織迄無定議北方秩序漸難維持滿蒙回藏且來勤使館衛兵昨已調集六國發兵旣見電報上無政府下有反側內不統一外多虎視一言可決之大計徘徊審慎杳無消息誠令不解說者謂南有臨時大總統北有新舉大總統和衷共濟維持治安何得目爲無政府不知對內而言則臨時大總統之敎令不能越江而行於北新舉大總統之敎令不能越江而行於南歷日稍久恐不免以統治無權而致瓜分之禍對外而言則新舉大總統未經佈告臨時大總統未經承認積日稍久恐交涉不能徐待干涉即將蹚行日俄英美調兵昨到天津諸君想有所聞必可爲所欲爲我將何以待之對邊而言則臨時大總統偏居南中於聯絡控馭之方均有鞭長莫及之勢新舉大總統未受公任旣難取信於人即難躋實辦事歷日稍久恐邊部各謀自立勾結爲患而我有唇亡齒寒之懼在淺見者或尚覘然以兩政府自豪而有心者已不免黯然以無政府而哭日日謂無政府爲國家之至危極險乃日處此至危極險之地而不知悟豈不大可哀哉四千年專制餘威一躍而入共和之局民國基礎已定八九先以一事無謂之爭執功虧一簣更召滅亡誰尸其咎能無遺憾茲就內情外交邊部各面觀之臨時政府必應設於北京大總統受任暫難離京一步統一政府必須旦夕組定敢請主持全局迅促議決早日正式佈告列強鎭定全國以免眉睫之禍庶有自立地步否恐五族無噍類矣情急詞迫言短意長伏維鑒察祺瑞桂題國璋同叩支

◎蘇鄉幫匪猖獗紀

▲蘇州之梁山泊

蘇垣離城數十里之光福木瀆一帶（舊歸吳縣所轄）山深林茂人物富庶凡省垣名公鉅卿解組歸來咸於此棲息焉前清時有土匪葉阿祥者（一名香山阿祥）專在光福鎭設場聚賭手下徒黨頗衆且與駐鎭聯絡交好故雖經地方官迭次訪拿從未破獲光復後阿祥竟張大其範圍糾集一班黨羽以打家刼舍爲生其初祇有船三四艘衆數十人晝伏夜作時防省兵來剿距蘇飛划營前統領王曜置若罔聞坐令養癰成患迨後四方亡命之徒及各處光蛋游勇聞風紛至投入其黨者日多阿祥乃竭力置備鎗械軍裝擄掠船隻編成數隊凡本省各土匪謂之本帮歸阿祥自行統率其籍隸外省及湖南巢湖等匪投入者謂之客帮推羅盧義領帮其兩在蘇曾充飛划營哨長大刀張三盛家玉陳老富子等暨賭地賭棍葉老三南京老二諸人皆與焉現均爲小老大云

▲該黨現有衆一二千人新式快槍五百響緊口毛瑟二百餘支（聞該鎗皆係上年攻破南京時營兵所得攜來賣與彼者）聲勢甚盛凡光福木瀆一帶均在該匪之勢力圈內故由葉羅等廣派黨羽四出巡緝明目張胆毫無避忌葉羅等居於光福出則有徐黨八人肩荷快槍前後擁護鎭上婦孺皆識之該匪等逐日在鎭市第一樓茶館放哨如有外來多人及面生可疑即須嚴加盤詰夜則由該匪自行分段梭巡極爲嚴密別帮盜賊咸不敢涸入頗有古時夜不閉戶之風云（居民如有失物者訴之於匪即由匪黨代爲追查務返其原物而後已日前曾有鎭尾某姓家忽被盜刼搶去多金次日報知匪黨由匪代爲緝捕直追至金澤果將原贓搶回給還失主獲盜五人帶回光福經衆匪公判處實即在鎭上以槍擊斃之故當時該處鄉民頗有感激匪黨者僉謂該匪之辦事認真實有勝於蘇城之巡警官吏云）

▲聞該匪等自定規則頗嚴各帮中有恃強欺人強賒硬搶姦逼婦女有違規條者輕則鞭責重則槍斃其所佈置各事亦頗井井有條自光福至蘇均有偵探輪流上下以伺察軍隊舉動隨時密報南京老二（即駐木瀆爲坐探凡往晤葉阿祥者須先與老二接洽方爭招待派人引至何處會面如梁山泊朱貴之開酒店然者）目下該匪等亟在籌措欵項擴張軍械觀其志趣似非小可尙望我蘇之有緝捕者愼毋以小醜跳梁而忽之焉

▲木瀆鎭向有緝捕營中哨師船一哨駐紮該哨哨官陳鼎昌目覩匪勢之猖獗曾以其情形密稟前浙江緝捕營統領劉君廷鈞劉君乃於舊歷年底由陳哨官之介紹親往光福面見羅盧義等曉以大義勸其歸正各匪唯唯咸願相隨効命欵待極優於劉君啓行時復饋送贐儀二百金因劉君交卸此議遂不果行

該處一帶本爲飛划第二營汛地新調二營管帶李標勝素推爲幫中前輩（大刀張三盛家玉等皆其徒衆且曾爲其舊部）於緝辦匪盜亦頗有能名不謂李此次親出查哨亦怵於葉阿祥之威名未敢覲詣光福竟紆道繞越該鎭而回故日來該匪等更自誇耀謂李標勝亦畏己爲之退避三舍云

▲該匪等在光福不出行刦惟硬向附近各鄉富勒逼鉅貲或米或銀以作供給否則擄人勒贖如金山浜張姓已被勒去一千五百元西華鎭傅姓被勒去一千零五十元善人橋某西津橋某兩富戶均被勒去各二千元穹窿山道院亦勒去二千餘元其餘零星各家或千餘元或數百元者不可勝計木瀆王萬順米行前接該匪來信威逼饋洋八千元越數日未復又得匪函增至一萬二千元該米行祇得閉門罷市不知如何了結故日來該處鄉民咸有風鶴驚聞之勢木瀆鎭上所有紳富如顧馮嚴金潘諸家俱已遷徙來城或移往滬上其餘小康各家亦皆逃避一空矣幷聞該匪等昨復有信至平望某米行索借甚鉅限三日送到光福該米行恐遭搶刼已呈報本鎭駐防師船嚴加防範矣

◎南京巡警片片錄

▲巡士爲直接執行警務之人平時教練最爲緊要總監新編警學淺說頒發各區於巡士服務之暇規定時間逐條講解每一星期考驗一次分別存記

▲禁烟令已頒行總監恐各區視爲具文特派暗巡如在某區查有私吸私售者該區官立予嚴辦

▲嚴禁賭博賭風漸熾若不嚴禁賭具究非根本問題總監諭令各巡士如查獲賭具送局即予重賞

▲道路不修最爲稗政若待已經大壞而始修工多費巨總監現令各區官凡馬路稍有損壞隨時呈報隨時估修而收事半功倍之效

▲屠戶混售病死之肉最碍衛生總監諭各屠戶凡宰生必報由就近巡官派人察驗不得先宰後報

▲傾棄垃圾街巷均設木櫃逐日由衛生隊清除秦淮河一帶添水上衛生隊置小船十隻不時梭巡

▲街市擁擠甚非所宜特頒示諭除警局指定之市場外不得設攤售物除警局指定之停車場外不得停車

▲馬路空潤處補栽樹木如有任意砍伐之人由巡士立即解送總局處以重罰

▲廣告沿街任貼甚不雅觀亦由警局指定廣告地點此外廣告巡士得以扯毀外國商人咨請駐甯各國領事知照一律照行

▲戶口開始調查公產私產土著旅寓人口職業必詳必實遷移者外來者他出者隨時呈報外國僑寓另編一冊

▲妓館所駐之地以釣魚巷爲限越境即爲私售得以封禁旅館住妓及帶妓入旅館均科罰妓捐分三等取締章程十八條

▲臨時政府公報局局長但燾通告 [illegible]

神州女界共和協濟社緊要廣告 [illegible] 三月十六日 [illegible] 成立大會 [illegible]

本社總事務所現設上海北四川路第九號凡我社員及各省同志 [illegible]

私益社針義務學校 二十四日開校 續 [illegible]

中華民國教育部徵集國歌廣告 [illegible]

▲臨時政府公報局局長但燾通告 [illegible]

神州女界共和協濟社緊要廣告 敬啟者本社總事務所現設上海北四川路第九號凡有欲閱章程及入社者請至事務所接洽又本社准於三月十六日（即舊曆元月二十八日）午後一時在愛而近路紗業公所開成立大會並選舉正式職員凡我社員及各省同志屆時幸到會無任佇盼特此佈告 本社總事務所謹啟

私立社針義務學校定於陰曆正月二十四日開校廣告 學費免收膳宿費每半年三十六元詳細章程已登[illegible]民立報來函（附郵票）索取[illegible]向民立報[illegible]有志[illegible]學者速來報名[illegible]二日截止此佈 校址[illegible]

中華民國教育部徵集國歌廣告 國歌所以代表國家之性質發揚人民之精神其關係至大今者民國成立尚未有美善之國歌以供國民諷詠良用恧焉本部現擬徵集歌譜俟取材較多再敦請精於斯學者共同審定頒行全國倘蒙海內音樂名家製作曲譜並附歌詞郵寄本部不勝企盼之至 南京碑亭巷教育部謹啓

◎南京近聞記

▲南京學校 中學以上概未上課小學雖奉部令開學上課兩星期照舊章放年假剩年假期滿不得不開學每日上課所三時或四五時課程之草率管理之窳廢達於極點究其原因每校每月經費三十元前充校長之濮仇等諸人均得優差而去其以學務為謀生者則所得不足以資贍養即有熱心教育願盡義務者奈非南京人不容厠身其間此小學之所以有此現象也

▲巡警局車捐處 馬車捐仍依舊例月納五元人力車副庚次哀求減少舊例每輛每月一元二角者現蒙總監大恩減去五分月納一元一角五分食力小民當知所感矣

▲下關商埠日漸繁盛居民現有五萬數千戶日前公同組織市議會業報成立昨內務司謂下關應否有市議會應由省議會議決呈請該市議會暫從緩辦現下關商民復引據法制院編訂市會章程再行公稟必求達其目的而後已

◎廣東最近要聞

▲遣犯軍法之軍官正法 初三日下午軍政府將遣犯軍法之軍官張鐵震張集林兩人鎗斃聞張鐵震日前由鄉來省時張集林在龍鎮統督務處當差嗣龍帶兵赴欽廉留下兵一標交其管帶詎張鐵震與集林串同謀將已編入第二鎮之桂軍脫離獨立並播弄淩辦私自再招新兵改名北伐南軍擅委標統三員而以己為總司令向都督府領取餉銀五萬有餘又尅扣軍餉致該軍回省即欲逃遁又電江西馬都督略謂閩贛省有亂本軍以桑梓之故不日帶兵前來云云直欲帶兵由南韶赴贛佔其南部贛都督接電大詫即復電粵省都督謂並無亂事請飭該軍勿往數日前龍統制回省都督府即將電文交閱龍即詳細查核該軍舉動事乃敗露即由軍務處將該軍官拿獲訊明即行正法云又聞該軍官前已奉陸軍部諭其回鄉又未奉命旋奉部電從嚴查辦近因遣散民軍又奉都督府命遣散已有遣散費五千元仍留不散故鎗斃後都督府即出示將其五大罪狀宣佈一切矣

▲西江兵賊之劇戰 二月二十九號晚六點十分鐘泰安輪船由江門展輪赴港有中國巡輪隨護聞途經西南附近忽有中國魚雷艇鳴號命其折回蓋謂前途有海盜也巡輪遂越前先行協同雷艇前往尋盜未幾果見有一小輪拖帶四渡為盜船所圍攻巡船直前攻擊泰安急即反輪不料忽忙之際誤擱泥灘正在惶急間岸上又來强盜一羣放鎗向泰安轟擊該巡輪已擊散盜船施回救護連放機關炮盜羣始散去於是巡輪同泰安復回江門適英國雷艇護送安利輪船啟行遂通知小停片時然後再行首途中國巡輪先行泰安次之英雷艇又次之安利後行中國雷艇為殿並用探海燈遍探附近並無盜蹤方分途而行當泰安被盜攻之時鎗碼如雨舟師及大車方在吊艙指揮竟有一彈從舟師頭上經過搭客各皆驚惶欲裂然未傷人幸事也

▲三省支路總辦被拿 盛老九（即季瑩）三省粵漢枝路粵總辦整頓該路多年侵吞私人串同作弊湘粵總辦莫奈伊何以致路事腐敗日甚近復擅將該路押借洋欵且有虧空情事事為陳都督所聞昨札交通司知會警察廳將盛拘留一面周知股東將伊歷年數目徹查以憑究辦云

◎蘇商會對於貨物稅之請議

蘇州商務總會日昨呈江蘇莊都督文云前奉函開試辦貨物稅章程尚祈完善屢由本會分致衆商條陳意見以便參酌另擬交議等因當將來函刷印分送各分會各商業徵集意見去後茲據陸續詳述所見函請彙復前來按臨時省議會議決改徵貨物稅係為裁厘抵補起見試辦期滿不妨斟酌改良以臻妥善本會歷據吳淞分會暨紗緞綢緞木業等各商代表所陳要點大都以原議第一條稅法所定本省出產之貨及外省運入之貨總名為貨物稅界限本極分明惟第四條徵收機關各縣設貨物稅總公所一處當事者或拙於縣界縣自為政甲縣之貨行銷一縣即須徵稅由乙而丙由丙而丁轉輾售出一再徵收不已稅重商困勢所必至又第四條徵收機關其繁盛市鎮酌設分公所若干處今頗有偏於城關設卡如舊張網故智似猶未脫蘇貨外銷向超出於外省輸入之貨若省內運銷尚不自由則凡本省工業有需用外省原料之處採運到本省境內經過各縣地自必處處報驗節節留難受間接稅之影響工業亦因以坐困他若舊習未除徵收不得其人貨價有高低估本即難定率銀洋有漲落折合易不公平流弊所至匪可預料綢承商詢聽請大都督俯察商情另擬妥章交省議會議決不勝盼禱之至

◎湯壽潛伍廷芳為瞿子玖辨誣函

敬啟者貴省瞿止盦先生前任清朝清風亮節取與不苟雖至交高弟餽贈土物亦多辭而不受其在外部時關於江浙鐵路及貴省通商交涉案件無不竭力抵制曲順輿情此潛芳所深悉者迨及開缺回籍閉門高臥從未干預地方事宜敬恭桑梓尤所難能詎昨上海各報載有湘人宣布止公罪狀一節所列各事均與潛芳等見聞相反殊深詫異竊維止公為人耿介素寡交遊或以此不合社會在所難免若謂其賣官鬻爵取媚外人驕奢淫佚殿辱族屬實不免近於冤誣吾等所代為抱屈也況自湘省起義以來止公既經慨捐銀米昨復以籌餉局清出存欵五萬兩又一律報捐軍餉曾經電獎在案是止公對於鄉里可謂克盡義務今貴省人士不獨不諒其苦衷反從而為之辭抑又弟等所不可解也查孫大總統頒發保護人民財產命令五條止公財產無一不合於保護之列且聞反正各省均形紛擾惟貴省保全秩序嘖嘖人口旅湘僑民尚歌盛德何獨於同鄉先達忍令向隅乎夫以中國社會惡習一人作官羣族仰食稍有未周即生怨望甚至排擠傾軋出於伯叔弟昆之至親骨肉此固人人家庭有所不免者止公被謗或亦由然但既好義急公報効巨欵而反加以惡名並將房屋發封抑為人道所不應有務望我公院諭大衆公布昭雪俾將房產發還俾全止公之名譽以表貴省之高風弟等誼屬知交不忍緘默謹為合詞奉懇伏冀公道主持不勝感禱之至 湯壽潛 伍廷芳同啓

▲附錄譚都督覆張子武君電 上海西華德路謙吉東里四七八號聶宅轉張子武君鑒電悉湘省籌捐皆給公債票無損人權瞿之田宅更未提議公言殆過聽梅君擬歸公屯田如不成俟議妥請歸議辦法闓

公電

◎揚州電云南京孫大總統各部總次長衛戍總督參議院參謀團武昌黎副總統各省都督各司令官各分府各報館各公團公鑒頃讀黎副總統電痛陳國是深切明昭令人悲憤欲絕竊思吾國同胞屈伏於異族專制之下將三百年幾無脫離羈絆之一日幸得中山先生提倡革命於外各志士奔走運動於內喚醒國民始知有革命思想以故武昌起義各省風從未及半載全國遂定收效之速實為寰球革命歷史所未有授厥原因雖由各同志頻年鼓吹之力亦緣比歲滿洲政府倚任親貴排斥漢人政亂於上民怨於下有以致之民國方新萬端更始正宜庶政公諸輿論凡百順乎人情以示天下之無私而表共和之真相乃我臨時政府成立以來對於國利民福未嘗有所設施但聞今日以某局押借洋欵又曰以某路抵借外債明其甚者則漢冶萍之與日人合資全國賦稅之抵俄人借項其失人心喪主權與清政府之幹路國有四國借欵殆過之無不及又如參議院會議定都地點陸軍部以命令勒主南京鄂議員在院發言偶爾失檢司法部欲行逮捕雖專制之野蠻無此權也同盟會人在內之把持政柄在外之聲勢讀赫雖滿洲之親貴無此多也殷鑒不遠方當引為前車胡竟步其後塵而加之厲也我中山先生抱持革命宗旨十餘年流離顛沛於海外莫之或易固不愧為造時勢之英雄即我政府羣公亦素稱一時之彥於此興亡之點寧有不知而事事適蹈敗亡之覆轍當因患難相從之同黨或希利祿或挽偏私左右夾持遂致政令失據耳今南北將士業已和解項城總統又經舉定徒以建都地點彼此爭執竟旬不能解決致令政府不及組成百端不獲具舉外人不允承認種種危險皆由此點而生實則都城宜在北京項城暫難南行南方明達早己多數認可而我政府偏逞意見作此無謂之爭羣情惶惑莫知究竟比日北京已兵變奕外人並有進兵津保之謠若再任意遷延不圖變計萬一內憂外患紛至迭起縱不瓜分豆剖亦必魚爛肉糜全國淪胥在此一舉臨懷大局無涕可揮實珍忝膺分府亦民國一分子值此禍在眉睫千鈞一髮之際既有所見不敢避忌不言倘蒙政府諸公服從多數早定大計則民國幸甚同胞幸甚軍政分府徐寶珍魚叩

◎北京電云南京臨時議會上海中華民國共和建設會共和憲政會工商勇進黨工黨公民急進黨社會黨民國公會大同公濟會農工統一黨民生國計會鑒電悉南京參議院議借道勝欵百五十萬磅一案聞該洋行並未承允己歸無效 袁世凱庚

◎上海去電云北京袁新大總統南京孫大總統武昌黎副總統鈞鑒米價漸高禁運出口頃據滬商永安祥程杏坪周康生等報告目下麵粉屯積至二三百萬包之多滬販尚每日可出三萬包左右去年預定外貨且百四五十萬包宜籌通運請轉飭各處通飭各處遏糴參用麵食一舉兩得等語謹以轉陳統候卓示溫宗堯叩佳印

◎揚州電云廣西同盟會支部鑒國都問題應由他日國會取決非少數所能偏執臨時政府地點應注意燃眉亦非少數所能專制公等捨身破家將以為國而於多數輿論任意刦持愛之適以亡之耳不獨共和眞相絕對背馳已也不敢聞命 代理江北第二軍參謀長袁祖成一等顧問官章燮一魚印

◎海州來電云電政總局偉鑒海州災荒極重恭乞鴻慈廣為募振以救饑民 州議事會率萬民公叩

◎揚州公電云各報轉各界公鑒前有自署第五鎮統制朱芸號蓮溪者與寶山久經斷絕關係特此登報公佈希鑒為幸 徐寶山青

◎雲南電云上海陳都督電政總局鑒陳都督先後來電請守共和主義認上海電政總局仍兼統轄各省電局會經覆電承認在案嗣接唐局長支電核定民國報價暫行章程六條當查所定報價都督府以下之軍政軍務參謀等部印電列作四等收半費尚屬有限至省內之各司局所外之鎮道統領軍隊府廳州縣防營局署均因列作四等每字一角為費殊巨竊維滇局邊徼地廣財絀交通阻滯與別省情形不同應請援照李清督舊章第二條特別通融本省內無論何等機關何項明密印電每字均收洋四份惟拍寄外省仍照此次通章辦理每字收洋一角以上係目前通融辦法即自元年二月一號起一律實行俟局勢大定仍查照通章辦理除備文咨復并分飭遵照外合先電復請貴總局查照備案並電復滇都督蔡鍔漾

◎上海豫晉秦隴協會致成都尹都督電云蜀道遠戍滇兵援陝感激無量唯陝事漸平僅一升允鄠汴援兵均已雲集蜀道遼遠可免長征懇即下令停止進行無任叩禱 豫晉秦隴協會叩

◎揚州電云各報館轉新聞報館鑒本月七日貴報專電欄內載有揚州兵變及政府已調粵軍馳赴剿撫云云殊堪詫異揚州自光復以來秩序頗定自貴報發生此種電告後謠諑紛紜居民恐慌事關大局應請貴報即行更正以釋羣疑而保治安是為至盼 陸軍第二軍徐寶山佳

◎上海中國社會黨本部轉各報館暨馬相伯先生江蘇都督莊衛戍總督徐中央實業部總長張次長馬句容民政長許龍潭鎮各界諸君及同黨居宜厚江寧復興煤礦有限公司各股東士紳理周協理暨同黨諸君公鑒南京光復之初哀鴻滿目無所生計霖仰體人道組織復興煤礦公司開辦句容縣屬龍潭鎮附近一帶原有廢礦以工代賑當荷實業諸公贊成經營三月辛苦倍嘗幸已成立惟前承舉霖為駐礦經理因有同黨爭執願即辭退己函告總協理另舉代者值此共和時代首戒黨氣用事今潔身引退以為同黨息爭者倡諸希垂鑒 社會黨員甯霖符作霖定一叩霰

時評二

◎今後之用人

（笑）

以前清政府之政界腐敗也而人民之渴望革命如大旱之望雲霓脫今日而仍是此輩狗苟蠅營之徒則匪特無以慰生者抑且無以對死者今南京政府中人行將解組我將注目以覘北京政府之用人

一小兒乳水不足先天已虧常苦多病或四五歲時尚未能行走此即氣血不足之明證疳積童癆即因之而成 凡二歲至五歲小兒可於每飯後服自來血一小羹匙每日三次開水冲服自能壯身骨健百病不侵幼時血足到老無恙

一婦女經水不調或經痛經冷服之非但調經且能種子孕婦常服臨產平安而所生之子日後必少疾病因先天既已受補則血氣必能充盈且乳汁又佳小兒體質自然強壯

一婦女向缺運動血氣不和終日悶坐憂傷抑鬱致肝火上升腰酸脚痛能常服此自來血則血分充足肝火不升胸懷愉快決無鬱悶煩惱之苦而腰酸脚痛諸患亦即消化

一中年先天不足後天失調或房勞過度血液消耗致有面黃肌削頭暈目眩腰痛脚軟四肢無力臂虧肝旺腦空耳鳴等患連服一月則面色必漸紅潤以前消耗之血液至此已能補足則諸患悉除自然身壯而力健矣

一文人刻苦用功思慮過度以致心血耗盡面白如紙骨瘦如柴服之心力漸壯血氣漸充心廣體胖獲益匪淺

一年老之人血氣衰耗精神困頓常服之能烏鬚黑髮健骨潤肌精神日見強旺返老還童操券可待

自來血價目 大瓶二元 小瓶一元二角 大瓶每打二十元 小瓶每打十二元

總發所上海四馬路老巡捕房對門五洲大藥房及各埠大藥房均有經售

購剪髮器具諸君注意

敝行在中華貿易十餘年專售各種文明器械其各項剪髮器具特在東京本廠加意製造發行多年頗蒙顧客賞贊距奸巧之徒羨敝行生意之暢旺竟行模倣以類似玩具之劣品欺蔽市上其結果必至貨易損壞不能耐久此皺文明之蠹也故本行所發售之剪髮器具特附加保險單以重責任而昭信用現聘頭等工師在行專司修理凡保險期內攜回打磨修理者不取分文 貴客光顧請認明本行招牌以購精良貨物爲幸 上海四馬路念五號一品香正對門裕信洋行謹啟

上海姚伯鴻山水畫潤

小件一方尺以內潤洋一元 一方尺以外作二尺算大件照小件類推每方尺一元以次遞加泥金點景工細長題均加倍橫幅加半先潤後畫約期取件件交老北門內侯家路一百十四號門牌本廣代收處城外仁記路新沙遜洋行帳房城內邑廟豫園上海書畫善會及南北市各大牋扇號

蘇州大同女學招生

民國新立教育爲先女子教育尤關緊要本校辦已七年現擬改訂課程力事擴充除原有之本國及美國女教習外添聘富於經驗之教育家主任初等教科爲師範生實地教授之模範有志爲女新國民者幸聯袂偕來私簡章如下（程度）高等初等師範（資格）七歲以上二十八歲以下之有切實保證者（納費）每學期學費高等四元初等三元十歲以內之一年級二元師範免費〇全膳寄宿連洗衣十五元半膳七元（考期）陽歷三月十三十四日即舊歷正月念五念六（開學）遵新府令四月一日即舊歷二月十四（報名處）蘇城內舊學前校本〇一在上海白克路永年里一弄閔宅〇一在常熟城內大榆樹頭宗宅〇一在崑山南街閔宅

滿夷猾夏始末記出書

本館搜秘本禁之書數十百種刪繁去複輯爲八編 一滿族原始記 二關外猖獗記 三竊據毒記 四文字慘獄記 五禍亂相尋記 六秕政記 七革命先聲記 八滅亡迅速記 外編清宮秘史 通論搆造共和 冠首印大總統及諸偉人真相鉛印連史六開十二冊實洋二元四角郵費不加郵票通用 經售處民立報館及本外埠各書坊 總發行新中華圖書館寓麥家圈元記棧

大東 立興 王升記 公議上海平湖新埭班漲價廣告

自陽歷三月一號起申平房艙大洋一元客艙大洋八角申新房艙大洋九角客艙大洋七角烟蓬不售恐未週知特此廣告

啟秀女塾招生

學科 中文英文算術地理歷史美術琴學唱歌 額數 一百名餘額無多報名宜早 資格 八歲以上三十歲以下身家清白性情平正者 納費 每學期寄宿生學膳費四十二元雜費一元半走讀生學費十八元雜費半元凡習琴者加琴修十二元均入學預繳報名時先繳報名費二元在進學時扣除 開課 新歷三月八號即舊歷正月二十日 報名 海甯路第十二號洋房

介紹日本中野名醫

中野內外科醫院在虹口新崑山路第十六號電話一九一五 陳冷 吳懷九 史良才 溫欽甫 沈謀泉 敬齋 周鴻孫 馬玉亭 顧

中國通商銀行謹白

本銀行招集商股資本五百萬兩現已收足二百五十萬兩總行開設上海經辦各處滙票押滙電滙及押款凡有放存銀兩或年長年存款一切交易無不周妥克已並自備高大洋棧一所貨物均可寄存並可押用銀兩棧租格外公道特此佈告

中國製帽公司廣告

本公司事務所工廠設上海北河南路二號洋房專製各西式草帽海陸軍界草帽以及各種軍衣均備同胞需用特望諸君從早光顧定貨批發價格從廉批發所法界打狗橋壽康里便是此佈

參茸珠朮海狗腎汁壯陽廣嗣金丹

本發行所竭盡心血秘製壯陽種子廣嗣金丹方用大山吉林人參鹿茸虎筋海狗腎汁等品先將老年陽衰少年精竭之人一一試驗無不回天再造乃敢出面問世蓋本廬之名聲關係甚大不得不慎重至再也此丹專治老年陽痿少年精竅不固見色流精未交先洩既交不久舉而不堅以及不射或少年斵喪手淫或後天不足太過以致腰酸腿軟耳目昏眩神思恍惚等症服之壯陽固精補陰益命門之真火療氣血之虛寒腎經一服且能保身體強健夫婦愛情從此倍增須認明本廬牌號五開間門面方是的真各省治愈謝函一百餘件皆有民國一斤收工本洋廿八元老年陽痿更有此外不同者如服無功效原銀奉璧傷科另售每兩元上海盆湯弄過街樓會館路口五開間門面 崔氏蟾香廬藥室啟 本廬分設南京花牌樓 杭州陳雨房

太嘉寶崇中學校錄取新生廣告

正取 張振鵬 閔學海 陸以振 張毓麟 汪鵬飛 范崇本 張崇基 金熙章 洪 ……
備取 ……
本校一年級及各年級尚有餘額茲定於三月三十一日（即陰歷二月十三日）在太倉本校續考簡章見二月下旬時報

幼稚師範班廣告

比年以來社會人士皆注意於幼稚教育本院特應時勢之要求創辦幼稚師範班定於新歷三月十五日開班欲知細章者請函詢泰州嘉家花園英華女塾

李子則啟事

啟新洋灰有限公司

洋灰 缸磚

本公司所造洋灰屢經英德日各化驗師照英德法先後考驗細度勁力凝結工候足與外洋最高之貨抗衡 考列一等奏獎 歷承各處鐵路購用 給予證書 表明我灰施於各項工程均極完善其津浦北段鐵路總工程司書內有據黃河橋工程司函報 啟新炭做成十七密達長之橋柱驗得異常膠固以四噸牛打樁機器擊至三千下依然完好並稱歷經試用無不合宜等語近復添購外洋最新式旋窰機器全廠咸用電力按水法磨製自宣統三年夏間出灰倍增又於宣統元年 添設北分廠 專造各種機器 缸磚一名火磚出 禁火力達至一千八百度 極合砌鍋爐及烟囪等各項功用價廉貨高 貨繁多其足媲歐製與向製之水溝管房瓦如需特別式樣均可按圖創製另有洋灰大小方磚花磚火泥等貨本公司設在天津海大道北京奉天大連烟台牛莊青島上海漢口南京鎮江各埠均有經售處承攬交易並指定各銀行兌收貨欵如蒙賜訂大批格外從廉交貨迅速曾刊華洋文廣告載明各貨重量式樣用法 光顧諸君請向本公司並各經售處取閱洽接可也 南洋勸業會

揭陽夏布瓊華莊告白

敝號瓊華莊專辦特別夏布來申貿易歷年已久素蒙紳商信用中外馳名現因股東拆夥停辦近聞無恥之徒希圖射利假冒敝庄字號貨既不良購者先受其欺而敝庄之名譽亦難免被其敗壞爰登告白敬告各處如有瓊華常昌各貨即係無恥之徒假冒仿辦本庄定與切實交涉海內外光顧諸君加意慎重勿受其欺至本庄續行開辦之日另再登報聲明 揭陽夏布瓊華莊告白 陽歷 年 月 號

上海新開大同客棧廣告

本棧設在英界二洋涇橋濱北沿河洋樓裝飾完美陳設適宜被帳務期精潔飲食力求適口迎送派有安夥招待必懇嘉賓內外水陸通都皆有聯號長途行李往來亦可包送至于房飯克己尤其餘事電話爐扇應不供張擇于陰歷二月初旬開市 賜顧諸公幸垂察焉 本棧謹白

工業建設會告白

本會係鈕衛諸先生發起其在各行省理科同學有二千餘人聯絡入會又自海外專科卒業者及國內有業經驗與資本家等亦大贊同且發起伊始已先組成民帝報工業雜誌工業宣講所以爲交換知識鼓吹工業之總機關而於教育方面提倡應用化學科大學於營業方面擬先組織工業原料總發行所此外擬建設又當臨時進行深願我學術家資本家合羣策羣力以企圖工業之發達國計民生胥有賴焉備有章程幸辱臨本會賜教事務所在上海二馬路拋球場七號電話一千七百十二號

朧雲氏消痰聖品

學名家化驗有珍珠龍涎香茄楠香異化州瘤園吐瑞橘紅等貴品方是的真始創須知藥品非他物可比若誤購偽藥服後受害則悔之晚矣安得不慎耶 五勞七傷諸虛百損房勞過度破金見紅老年痰中少年痰厥肺癆迷心竅痰喘嗆咳久咳失音氣急痰塞等症 誠以上諸症輕者一盒即愈十分危重者至多一料包可斷絕病根保不復發本藥室實事求是精益求精濟世情殷愛人如己 四角小盒一元二角每料六大盒洋十三元二角附近假冒須認明石印農工商部註冊照浙江巡撫獎憑仿單反面五開間門面圖並工部局施數來醫官化驗據方 是的真切記〇外埠來信須寫明寧波路第一百十五號最爲要緊〇批發格外克己如無銷路包可退還

上海盆湯弄寧波路口五開間門面 絲業會館北 朧雲氏總發行所 蟾香廬製藥所仍在北京路根德里照常交易

崔氏蟾香廬總發行所〇認明五開間門面室懸上海縣告示附近假冒格外小心如由民局購辦須郵局先發一函爲憑 崔氏蟾製消痰聖品乃本廬崔宗武暨雲氏始創行世自發行以來實地球中外各國莫不同聲贊美有口皆碑若痰嗽痰喘咯血痰飲等症百藥不能奏效者只要身體未僵服後立起死回生天下愈後謝函並牌匾來郵局圖記民戶蓋章之信封一並裝訂成冊置之案頭偉人言之實堪痛恨近因屢接中外各埠來書續述誤購偽藥每每手拔閱以存其真不意華人惡習凡是馳名之物必然巧借名目仿造欺人之高閣云云但念天地之大尚不能使毒蛇猛虎盡成瑞鳳祥麟何況上偽藥竊冒中外朵藥君子認明 農工商部獎照 上海縣正堂李示禁偽藥告示並粟蒙 農工商部註冊改用天馬商標爲記其藥價可信化驗

人壽醫藥室 沈製羊脂珠粉鏡面散 中外馳名

月初七日寄〇沈製鏡面散〇胃治〇烟容〇雀斑〇酒刺〇粉刺〇黃黑〇晦色〇凍瘃〇燥烈〇紅癍〇白點風〇油光〇汗斑〇狐騷臭等類照仿單用包可治愈藍龍商標雙料重用羊脂珠粉每瓶半元每料六瓶兩元五角單料每瓶二角五分每洋五瓶上海盆湯弄集益里對門人壽醫藥室抄錄

僕今秋親到貴藥室購得沈製雙料鏡面散四料歸家分贈親友用之極有神效 反嬙爲妍人人稱讚足見貴主人製藥認真超出尋常萬萬實深欽佩之至惜購得無幾而者甚夥心甚慊之茲由大豐公司匯上洋五元請再付沈製羊脂珠粉鏡面散雙料二料望固封郵寄江西審信府玉山縣乾泰昌行轉交 翰林第壽傑臣君 戊申十 收無誤

南平知縣王大令讚 生髮膠 靈如仙丹

對門藍龍商標人壽醫藥室照錄原信彙裱屏條張掛人人可看以昭靈驗之鐵案

福建延平府現任南平知縣王煇中大令於十月初九日郵寄來信云〇敬啟者夏間託友詣 實室買生髮膠二瓶除後提如影響蓬勃叢生從此無頭童禿之慮靈如仙丹感佩之至無如樂膠用罄髮欠加長竟便無由茲託郵寄二瓶奉洋一元速即寄下爲要專此鳴謝並告同病如患病後產後或血虧氣虛脫髮疎鬁者用此膠包可藥到髮生如剪髮之後常刷柔軟滑亮烏而且黑滅髮明之奇品也售價每洋二瓶每料六瓶二元五角又有咬髮癬藥每瓶四角每洋三瓶各省藥房均有代售 上海盆湯弄即山西路集益里

蘇城錢業公會廣告

今准蘇州商務總會函開奉 都督莊指令來稟所陳各州縣寄頓錢莊公欵早經財政司登報廣告將原有習慣作廢一俟交代算清如有應還之戶仍當按數照給各莊本可毋庸過慮今核該莊等所請展緩過戶立限准予展緩至 月爲期倘各莊逾限不報自出付欵項責有攸歸前令不准擅動絲毫希即查照通告等因敬奉此合行登報以昭信用各莊所存各縣欵項列左

二十三日民政長江提取錢四百九十八千文 長洲公記存銀四百三十兩八錢二分 十二月初八日民政長提取銀四百十九兩七錢四分
七十二兩二錢七分 嘉定縣姚已換嘉定軍政府稽存九千一百十九兩八錢四分 永生莊
存銀三千五百五十一兩六錢 奉賢縣趙存銀一千四百十九兩七錢九分五釐 寶山縣胡存銀五十兩三錢一分 慶豐莊 吳縣存銀三千兩七錢 義成裕莊
和縣振欵存銀一千八百七十二兩九分 張步記提取小洋二百角大洋十元 長洲縣存銀一萬三千四百五十六兩一錢二釐 永豐莊
錫縣存銀二千五百八十一兩 昆山縣 恒莊 …… 即前吳縣存銀二千三百六十一兩
即前江陰縣存銀一萬四千八百十七兩四錢 ……
縣張十月初四日換平米稽存銀一千三百十兩五釐 裕源仁莊 劉謙記即前川沙廳存銀一千六百十一兩三錢五分五釐 ……
八十一兩八錢八分五釐 吳縣賑欵存銀一千四百二十二兩三錢五分 恒利莊 順康莊 長元吳房捐局存銀四百五十二兩四錢五釐
銀三千一百六十一兩九錢四分九釐 城工處存洋一百十五元 ……

本埠新聞

紀事

◉伍總長致滬軍都督陳函 ▲爲裁判姚榮澤案

昨奉惠書對於裁判姚榮澤一案所組織之臨時〇議裁判所頗以正副所長名稱有所商榷此中曲折廷已深悉但此事爲中外人所注視關係民國前途甚大前書已鄭重陳說倘辦理稍不愼重貽民國羞故廷不惜往返商量以求至當之辦法也抑廷尤有區區之意欲白於執事者目下我國法律雖有明文已有律師公會之設如有裁判所且確許律師到堂辯理案件上海爲華洋雜處之區租界有律師而內地無之近蘇案已僱用而中國律師不能到租界辦案甚不平允廷意以此案如姚榮澤訟須用外國律師延聽其任便聘用以爲將來中國律師得行諸租界張本且明姚榮澤有外國人爲之到堂指証如是則裁判官必須通達歐美言文且熟悉歐美裁判制度方足以資應付據伸公道原所以陳非敢以此屈之特陳其生平廷較與之除卻仍從依前議以陳君爲所長萬不得已不必加正副所長之名統名之曰裁判官惟先後定位以陳君居中蔡君居左丁君居右此亦通融辦法高明諒之廷所以斤斤以此爲言者非有他意蓋深知外人輕視我國爲不法已非一日此次民國已成所有才智之上均得自行其志倘仍如前清時代行不規則之裁判豈不令外人仍存輕視我國之心耶否惟自待何如一旦得所藉手何不得略爲變通恐非改革之本心且吾人常存收回領事裁判權之希望若於本國之裁判不能示人以文明氣象將來承辦此事者更無恃以爲立論之根據執事深明大局想不以此言爲河漢也凡此皆爲大局起見非偃護權上之爭議乞諒察專此敬請大安

◉通商交涉使爲越界設捕房事覆英界工部局函

敬覆者頃接來函備悉貴局欲在非租界內設捕房未知依據何項條約本交涉使所不解者一也所謂名望素著之華人是何姓名其人有何權限因其滿意於租界內警察辦法即可爲貴局越界設捕之證所據是何法理本交涉使所不解者二也至謂貴局與法工部局時有在租界外建築捕房之事並援卡德路之已事爲言查民國成立與列國待敦睦誼前清條約繼續有行斷無與前清所知官吏名糊所辦之事不載於前清政府與各國明定之約款民國萬難承認此本交涉使反對之確當理由也應請貴局迅飭將北川路分設捕房一律撤回作罷爲禱

◉示諭軍隊不得強迫購物

駐紮南市滬軍第十師工兵第十營營長金某出示曉諭事照得民軍宗旨首重同胞外禦侮辱之責內作閭閻屏障當以保全人民之治安爲目的現當本營成立伊始兵士逐漸招募其間束身自愛者固不乏人而品質流雜者亦所不免若不嚴申禁令杜漸防微不足以重軍紀嗣後凡本營目兵夫役購買私用物品務與商鋪和平交易不得稍有強迫擾亂市廛致損軍人名譽爲此示仰本營所屬官長嚴飭目兵等恪遵軍令謹守規章如敢故違准被擾之家扭送本營都訊明懲辦決不姑寬各該營長官亦須嚴加約束隨時稽查幸勿隱匿瞻徇致干未便其各凜遵毋違切切特示

◉運貨過滬之隱戳

上海貨物稅總公所爲得地方貨物稅關餅以來曾在本邑水陸各要隘分設稽查處征收並在內地各車站設立征稅分所茲因每有華商運貨過滬託名洋商貨物隱戳漏稅殊屬不成事體業已移請駐滬華洋交涉使溫宗堯君照會領袖領事及各領事查照幸勿干預民國稅務事宜免生阻力並聲明民國成立以來首重實業大都文明對待並不仿効前清苛例妄施重罰早已祛除積弊以符共和國體例云云

◉盜匪之口供翻異

盜匪沈阿龙馬金甫(即琴甫)王林香(即老林)因於舊曆去年除夕夜糾黨蔣發貴陳小香葉光先繆學亨陳云錦沈成定沈阿大周留根等夥劫漢口路美仁里對過祥源昌烟番店並受文義路廣合成店內現洋烟貨並拒傷事主尤祥卿孫杏生柯阿羅柯炳輝分贓匿居南京路香粉弄裁縫成衣店及雲南路五十七號馮阿標等處被獲四捕房包探楊章生邵和鈞等會獲解廨訊供押候在案昨由捕房將該盜等傳同各事主解廨復訊先由楊邵兩探稟明查獲各盜情形並將捕房所問各盜口供單呈電並據祥源昌店主尤祥卿投稱該盜等當時先開手鎗兩響後即入店搜劫鈔票現洋計共七十三元何阻反被伏傷右臂店夥孫杏生從後上逃去亦被刀傷手臂等語又據廣合成店夥柯阿羅柯炳輝上堂同供被該盜等連開手鎗擊傷頭面臂肋等處並劫去現洋六十元烟貨一百八十兩等語詰之沈阿大供稱滬舟爲業正月初七夜由老林等雇往浦東艙泊東溝地方伊等上岸我在船中看守不知伊等作何勾當並據周留根供與各盜均不相識亦不知伊等作何事業此次實由沈阿大雇往搖船並無同謀情事質之馬琴甫供稱向習體操會在滬弄開設鐘表店現已閉歇素來安分並不犯案訊之沈阿龍供稱前因變妻與該盜等先後通姦被遣逐扳會奉提堂訊明解送上海縣轉解常熟縣於去冬訊明釋出近知來滬在南京路茶館與老林馮琴甫會面一次僅見伊等攜有小皮箱一只餘不知情乙經孫巡讞核供以沈阿大早在捕房供明隨從老林等上岸因中途跌傷手臂回船今忽翻異實屬可惡因即商之德副領事判將該盜等一併帶回捕房押候下禮拜三開特別公堂研訊

◉捲取公欵十二萬兩之控案

皖軍駐滬籌備處周星岩代表安徽全省財政局控六霍茶釐總辦尹允階捲取公欵十一萬餘兩逃滬等情當由捕房將尹逮案由廨訊供交人鋪并保候示在案嗣因尹無保照章收押昨由捕房解請復訊先由周代表上堂先將委任狀呈電並據聲稱前室奉諭將前清釐局收釐底冊呈堂祇因前項冊籍存在皖省檢呈不易除電知財政部外現已派人赴皖檢取約下星期亦可以回滬查該被所稱解欵印收存在皖官錢局茲得該局來電內稱前項印收均當時交付本人所存同康錢各欵係其個人名義他人未便過問云云究係是何情弊應請澈底根究訊之尹供所有印收均在該局並有九千餘兩之存欵有該局取摺爲憑尚有六千五百兩係解交六安州亦有印收可查下次堂期即可解齊呈電柔襄讞得供商之德副領事判尹改交十萬兩人銀並保者兩造各將証據檢呈聽候下禮拜六復訊再核

◉越界拘人之受罰

滬軍福字營敢死隊暗探豐連貴因在租界內擅吹警笛追拏逃兵陳阿才適被老閘捕房四百七十號華捕查見以其並未協同捕房探捕顯係越界拘人違章當即一併拘入捕房昨解南匯押解公堂請究經關讞員會同德副領事官訊據豐供此次係奉上級官長命令緝拿逃兵陳阿才等九名昨日適在華界小弄內與陳撞見陳即情虛逃往租界旋仍吹動警笛將陳追獲一時不及投報捕房並非有意違章逃兵名姓單已於被拘時遺失有牌票呈電關讞員察核該票內開並無陳阿才字樣正在駁詰間即據該隊軍械長劉福彪投案證明已獲之陳阿才實在奉差逃兵九名之內惟票上未蒙塡註明白並非妄拿應請明察中西官會商之下判陳押候核辦惟豐連貴應責着先罰洋五元充公以儆

◉凌虐婢女之可惡

寓居北香粉弄三十七號之婦人周金氏因將婢女東妹百般凌虐被老閘捕房查悉將氏拘入捕房存洋一百元保出候訊昨奉公堂傳訊即據東妹供明時遭主母用鐵扦戳傷腿際用洗衣棒毆擊情形中西官並以該婢痛苦可憫判發幼女所留養金氏情虛不到着將保洋如數充公以儆

◉羣學會選舉大會

白克路羣學會定於二十二日(即今日)下午四時開會開選舉大會更舉職員昨已分函通知

◉捲逃公欵案續聞

前浙江寧造幣廠總辦閩人蔡康因於光復後逃匿來申被浙人朱鼎熙偵悉將蔡控交滬軍政府押追嗣由李平書君保出後距蔡恨朱切齒即以朱越界訴押等情控由捕房傳訊交係各節逃詳本報前日午後由廨復訊捕房代表倪克律師及原告代表博易律師偕蔡蔡淺霄上堂證明當時蔡朱以顯樂卿家丁陳蔡往看房處詞致被同乘馬車誘入滬軍政府拘留旬日之久我與蔡告同在捕房致遭牽連等語被告仍由費烈律師上堂代辯並由但文郁辦古柏律師上堂證明被告在捕房所述被誣緣由並將捕房內所錄被告洋文供單呈電王襄讞商之英領事副領事論各退候下禮拜五復訊再核

◉新署洋務文案馮君辭職之紀念

公共公廨洋務文案馮炳南君在廨五年辦理華洋交涉各案勤慎將事久爲中西人士所欽仰歷任廨員無不交融水乳深資贊助茲馮君於日前辭職正副會審官堅留不獲爰合詞作臨別之贈言藉爲紀念誠千秋之佳話也茲將原文照錄如下馮君炳南工歐西文字之學以繙譯佐廨者有年矣年雖少而性老成學既研精治事復勤審有條理余等固深賴其指臂之助而各領事亦交口譽之無閒言今馮君別有遠大之圖辭謝余等而去以馮君之才之學不能久屈於廨幕而別爲扶搖之遠亦固其宜獨余等數年共事之雅一旦判袂不免依然特書此以歸之中華民國元年三月關炯王嘉熙聶宗羲同識觀此亦可見馮君實主賓東南之美矣

來件

上海華洋裁判所暫行規則

辦理華洋司法事務許繼祥君以華洋裁判室爲保護地方之權利而設亦即爲將來條約改正之依據務有完全規則廣爲宣布方足令中外信服漸次收回亡清歷失之主權而保障人民固有之利益爰特擬訂暫行規則十五章八十七條送請民政總長轉咨司法外交兩部立案俾垂久遠附錄規則

第一章 效力

第一條 本所暫按前清光緒二年即西歷一千八百七十六年烟台條約對於外國人控華人特許洋員觀審之例履行之以後民國更訂條約不在此限

第二條 本所暫按前清同治九年即西歷一千八百六十九年英公使與前清政府訂定上海租界會審公堂章程規定該公堂應管事件其不應管轄者由本所治之以後民國政府對於外國改良章程不在此限

第三條 本所暫按江蘇議會議決適用之刑民訴訟律所規定之土地事物管轄法制與租界會審公室分管轄之權

第四條 本所暫按前清與各國所訂條約對於外國人控告華人應用華律實行之

第二章 目的

第五條 按照法院編制法實行法庭公開辦法既合民主國主義且使外國人知我法制完備以爲收回治外法權之基礎

第六條 劃定上海租界內外管轄之權限俾兩方不相抵觸界外法律主權亦得以鞏固

第七條 釐訂審判秩序爲中外兩方之適用俾各處華洋法庭資爲模範並按照法院編制法用中國語言文字繙譯傳譯以保法庭審判之尊嚴

第八條 構成華洋訴訟審判獨立之權能俾所有華洋裁判所得與上下各級審判廳機關聯合

第三章 職權

第九條 按照上海各國領事駐紮上海管理外國人之權限爲本所管轄之職務俾所有華洋訴訟除應在會審公堂審理者外凡洋人訴案由上海本國領事轉交等案均得與本所逕行接洽

第十條 租界會審公堂依照租界外並內地人犯得按律照行預審查明該公室有無管轄之權所控律法有無科罰之例及控案有無初據判定一方行照解

第十一條 洋人控告華人刑事在租界外發生者得審理之

第十二條 洋人控華人刑事租界內外均係發生成立之地以先管公訴者審理之

第十三條 洋人控告華人民事華人不在租界居住如合民事訴訟律規定法例及適用方法者得審理之

第十四條 洋人控告華人土地或不動產之物權其土地或不動產在租界外者按民事訴訟律第二十條第二十一條合適用方法者得審理之

第四章 章程

第十五條 本章程係規定辦事手續凡各所辦公員役均當遵守

第十六條 本章程與民刑訴訟律草案同時施行

第十七條 現在南北兩市政廳內均設法庭如應再在他處另設俾華洋審判事務處理捷速應由地方官民會議公決之

第十八條 凡屬各華洋裁判所以內行政事務應聽管裁判所長之指揮

第五章 推事資格

第十九條 以曾任華洋裁判官或有法學士以上資格及法政畢業者任之

第二十條 其有第十九條資格並須由地方推舉者方爲合格

第二十一條 凡曾在本地執行律師其停止營業未逾一年者爲不合格

第六章 官廳規則

第二十二條 凡裁判所內執事人員均應嚴守關防愛惜名譽

第二十三條 凡推事在職中不得於職務外干預政事及官吏不應爲之營業

第二十四條 凡裁判所各員只可使喚所中公用人役不得自僱僕從

第二十五條 凡裁判所各員不得于應行職務稍有廢弛並不得於範圍外侵越權限所有訴訟事件傳達訴訟人外一切皆主秘密 (未完)

時評 三

靜安寺捕房憑眼線之報告派中西探會同閘北巡警總局偵探向西街各戶搜拿盜匪是也然搜查至八九戶之多且有無端毆辱居民之事則騷擾可知矣有保衛治安之責者其亦有動於中否 (雷)

滑稽餘談

◉民國賜邺亡清令（即用亡清上諭體）

元月十二日（即舊歷十二月二十五日）奉中華民國臨時大總統命令清國由滿洲乘先朝內亂之時竊據中華優待同種虐視漢人揚州十日思之傷心嘉定三屠言之髮指洎乎末葉海禁宏開輕與列邦啓釁喪師辱國賠款巨萬明增厘稅暗加賦課民生凋敝毫不顧恤後復假立憲之美名行專制之暴政厥罪尤偉我大漢民族不能再忍武漢起義一呼全國響應中華民國於是成立方實聯師北伐討其二百六十八年猾夏之大罪旋由袁君遣使議和允認共和茲聞退位遙遞欽悅殊深清國著加恩照從前亡國例從優賜邺入祀亡國祠每年賞銀四百萬兩治家任內一切罪惡悉予開復嗣子溥儀著以外國皇帝寄寓禮相待派前有之禁衛軍暫爲保護日後遷居頤和園時並着沿途地方官帮同照料准其永遠居住其餘子孫幾人與漢人享同等之權利應得邺典即交參議院議決呈請施行以示優待亡國有加無已之至意違此

大總統蓋印　國務大臣簽名

◉宣統謝民國優待恩摺（南方朔）

退位前清國皇帝臣溥儀跪奏爲民恩高厚謹具摺恭謝仰祈　垂鑒事竊臣一介亡國之微君耳伏査歷代亡國之君新朝多以刀鋸斧鉞相加即最優渥者亦不過爵之以公侯賞之以薄祿而已從無如　大民國　大總統之待微臣者乃其清帝之名號賜以每年四百萬兩之享用私產爲之保全同族一律優待爲有史以來未有之創舉臣何人斯當此殊恩有不感激涕零五體投地者乎臣謹率同父母兄弟及國族人等恭摺拜謝　高厚鴻慈於萬一伏乞　大總統　垂鑒謹奏

中華民國元年二月十三日即舊歷辛亥年十二月二十六日

◉勸剪辮之滑稽（淚孫）

友人某性極頑固然於舊學極有經綸而於新學則茫然不知爲何物一月之前邑之於塗即痛詆剪辮者之非並力勸余萬勿剪去當時余因有事故不暇與之辯即胡亂應之前月杪又遇之於四馬路余不待其開口乃先謂之曰兄知識時務者爲俊傑乎凡事剎其間不得不隨機應變也予故將辮剪去矣友聞言之下面現怒容似欲責余狀余於是謊之曰聞得蘇州莊都督欲需請人襄辦公事惜無人有此項才能此項資格友聞言色稍霽問予曰不知如何方算合格予曰如閣下者可矣友曰余作毛遂以自荐可乎余曰可則可矣奈閣下有辮髮在恐不見用也實告君我之剪辮者亦爲此耳友曰然則我亦剪去與君同往如何余曰君若能剪辮則何不可之有雖然余決不信君肯遽然去之也無已且待君一禮拜友大喜稱謝而別前日友來余家余出見其髮辮之頂已變爲牛山濯濯矣友開口即問余何日動身余故作詫狀問曰動身將何往也友曰到蘇州去謀事耳余曰然則汝請自去可耳又何必問我哉友曰你前者許我同往蘇州謀事故我特剪去髮辮也余曰你剪辮與我何干我許你有何爲證若你剪辮問我要事則我剪又問何人去要也友聞余言大怒不辭而出昨日又與友人某甲同來相見之下連稱上當不置家中母妻親戚等聞之俱爲之笑不可仰余細思此事眞可發一大噱特敘其始末以寄貴報俾作滑稽談中之資料不知編輯先生其許我否

查賭揭開女被

◉尋妾賞格（神經病）

立出花紅人第五百鐵統帶傻晉（諸音）今有嬖妾一口名喚小猫子其形狀類似猪頭山計眇一目跛一足駝背歪嘴面有麻皮手生駢指上着烏布衫下穿藍布褲頭大脚小面目黧黑年方五十二歲於去年南京打仗時在營中走失還訪無蹤今特懸出賞格諸君如有知其下落報信者即謝銅錢半文收留者謝四開銅元一角存錢以待決無食言此帖是實

北冰洋礎處無人里門牌第九號半傻公館謹啓

◉無奇不有（神經病）

昨與友行經英界忘其馬路爲何名但見有測字者看相者算命者摸骨者鱗次櫛比中有一最令人噴飯之看相先生其門首所貼之紅紙牌招書曰「特別改良西法看相」大特別改良等字商家多用之無足深怪乃看相而曰西法實不知濫觴於何人余欲進而問焉友即止之曰何必如此汝可錄之滑稽餘談以供衆人一粲余然之乃作此

◉舟中笑談（舍予）

舍予此次來滬係搭怡和之德和爲至茶房索酒錢時忽聞一人曰現在共和了可以不須酒錢了我們皆是同胞也又聞茶房曰我們酒錢隨意所給既是共和你先生有錢搭船我無錢可以給我酒錢一人又曰我的自由權你不能侵犯後二人日相與爭執遂息舍予不禁失笑吾噫人之誤解新詞遂有此笑談也

◉認別字（舍予）

甲至其友乙處謂曰爾此數日在家何事乙曰我在看小說甲問何書名乙曰看的木許甲曰我知小說名甚多獨未見所謂木許之書莫非水滸二字爲君誤認再問爾書中人物爲何乙曰有季達甲曰水滸中無季達有李逵則又爲君誤認矣再問爾此人有何本領乙曰手執二把大爹甲曰爾又認錯矣非爹也乃斧耳何君之認別字若是其多吾告爾以後毋再以識字家自居而使人笑於後也

◉笑譚一則（神經病）

我國商人凡營一業所定名號每取好意頭之字如大利厚益興隆財源等是也一日偶與友論及此事余曰若我有資本設店必以虧本無利不益召盤等字命之友曰語貴吉祥人之常情如子言則作事反常是不近人情矣余曰否不然他者勿論如我名神經病豈我神經眞有病乎汝名家富豈汝家果富乎凡事不必過於拘泥人所憎惡之字我不妨試名之倘我他日神經果病汝他日家中果富則吾當加倍信之耳友曰安知將來彼此不如是耶余憐其愚乃捨之

◉笑譚又一則（神經病）

昨有請余往新舞臺觀劇者余問之曰新舞臺在何處友曰在十六舖中國租界余曰所謂中國租界係租自何人者友面赤急言曰是中國地界不過我信口說錯耳余笑曰不要緊中國若有租界乃我輩最樂聞之事吾子何必面紅耳熱乎友曰誠然誠然

◉自相矛盾（芬木）

舊歷正月十五日有甲乙兩生在茶館食茶甲道裝乙則西裝聞乙謂甲曰你爲何出家甲曰我未出家乙曰你沒有出家爲何着道裝呢甲曰身體髮膚受之父母不敢毀傷孔子之教也若不剪去辮髮則友人皆譏笑於我剪則違孔子之教故改道裝則友人亦不致譏笑於我而予髮亦可保存矣乙聞之大笑曰子既云身體髮膚受之父母不敢毀傷然則當滿清時代子豈不剃頭耶甲大愧無言時余適在旁見其事甚可笑故錄之以示閱者

商務

（匯票）念一日各國匯票行情如左

大條銀　二十六辨士十六之十三　二十七辨士十六之十一
英國電滙　二先令七辨士四之三
又　現滙　二先令七辨士十六之三
電滙四個月票　二先令八辨士
銀行又進四個月滙票　二先令八辨士八之三
又買六個月滙票　二先令八辨士八之五
銀行滙票四個月定貨　二先令八辨士二之一
又六個月定貨　二先令四辨士四之三
法國現電滙　三法郎三四
四個月電滙　三法郎零半
六個月滙票　三法郎四二半
德國電滙　二馬克七一
四個月電滙　二馬克七七
美金現電　八十四元八之三
四個月電滙　六十六元四之一
香港電滙　七十二兩四之三
日本電滙　七十七兩二之一
印度滙票　一百九十六羅比四之三

（金市）念一日收盤行情如左

現貨條金　三百七十四兩
足赤條金　三百八十二兩
沙金金條　三百八十一兩

（錢市）念一日北市銀洋銅圓及角子銀拆錢市收盤行情如左

鷹洋　七錢四分七厘
英洋　七錢四分九厘二毫半
木洋　九錢
小洋　六錢五分二厘二毫半
銀拆　價
銅圓　一百七十六千文
市錢　一百零十千文
衣牌　一千三百二十文
洋找　七錢三分
錢找　一千二百文
入關　一百十六文
小洋貼水　每角十六文

（金融）念一日各銀行市面如左

英洋　開盤七錢四分九厘二毫半　收盤七錢四分九厘二毫半
銀拆　開盤價　收盤價
喊價　掛牌價
現金　開盤三百七十一兩五錢　收盤三百七十一兩七錢半

▲進出口銀洋▼

德華銀行買進現英洋一萬元價係七錢四分九釐

（股票）昨由交通公司報告各種股票行情如左

藍格志　賣股票現盤七十二兩五錢
電車　賣　又　五十三兩五錢
業廣　買　又　八十八兩
英會華　買　又　六兩五錢
古拉客倫磅　又　十三兩

（紗市）本廠紗連日白花衣價頓見泛落紗價看軟益將行情如左

十六支紅團龍大龜　一百十兩
又　[illegible]　一百零八兩五錢
又　雙虎　一百十一兩七五
又　三星　一百十兩零七五
又　紅[illegible]　一百零九兩五錢
又　[illegible]　一百十一兩
又　丹鳳　一百零九兩
又　[illegible]　一百十三兩五錢
又　[illegible]　一百十兩
又　[illegible]　無市
又　[illegible]　一百九兩五錢
又　水月　一百十三兩五錢
又　[illegible]　一百十二兩
又　[illegible]　一百十九兩
又　日光　一百十一兩七五
又　財神　無貨
十支雙虎紗大龜　一百零五兩二五
又　[illegible]　一百零二兩七五
又　[illegible]　一百零四兩二五

（[illegible]）正月廿一日禮拜六各銀行存銀單如左

麥加利存銀一百二十九萬　洋七十七萬大條銀八百九十八條
滙豐存銀五百六十萬　洋一百零二萬　大條銀二千九百四十四條
德華存銀二百三十二萬　洋四十六萬　拆出銀四十四萬九千五百
正金存銀一百四十七萬　洋四十五萬　拆出銀二十五萬八千
道勝存銀一百三十八萬　洋二十四萬　拆出銀二十萬零五千五百
通商存銀二十六萬　洋十萬　拆出銀十七萬
東方存銀三十萬　洋十萬　拆出銀三十九萬千五百
花旗存銀九十五萬　洋十七萬　拆出銀二十八萬二千五百
和蘭存銀三十二萬　洋十萬　拆出銀二十一萬六千
華比存銀二十二萬　洋十四萬　拆出銀十八萬九千大條銀一百四十條
台灣存銀三十八萬　洋十萬　拆出銀二十二萬二千
中國存銀八萬　洋四十一萬
以上各銀行總共存現銀一千四百五十七萬
現洋四百零五萬元
大條銀三千二百五十六條
共拆出銀二百四十八萬四千兩

（食糧）昨日天時晴正風南機白米行情降鬆角許碾關出各價如左

北幫高機白米　七元九角至七元五角
南幫高機白米　七元八角至七元四角
常幫高白米　七元七角至七元三角
錫幫高白米　七元六角至七元三角
高機白蓮元米　七元七角至七元二角
高機白陰元米　七元六角至七元
高機白洋尖米　七元七角至七元二角
高機白杜子尖米　七元五角七元
蘇同高白米　七元五角至七元一角
四涇高機白米　七元六角至七元一角
周莊高白米　七元一角至六元七角
楓涇高白米　六元九角至六元五角
頂高小麥　四元九角
次小麥　四元二角

（油豆市）昨日滬南油市由廣幫購去各種生油五百八十件本地機廠家買去牛籽油一百件茲將售開之價如左

船牛籽油　八兩八錢
菜陽生油　十一兩五錢
泊見生油　十兩零七錢
輕皮生油　十一兩零三錢
眞夾生油　十一兩四錢半

◉出口土貨

（絲市）昨日洋莊絲交如左

怡和洋行買金鎗鳳雨牌八繭灰經念担每担一百八十五兩一百六十五兩
泰和洋行買山東二細條黃絲十担每担三百六十五兩
波斯洋行買黨縣黃絲二十担每担五百六十五兩

施大錦學明李少泉自綢進殷廣告
通益公機器紡織股分有限新公司股東維持會